



แผนการจัดการสวนไม้เศรษฐกิจอย่างยั่งยืน

ระยะเวลา 5 ปี (พ.ศ.2562-2567)

ฉบับปรับปรุงครั้งที่ 3

วันที่ 1 สิงหาคม พ.ศ.2565

บริษัท ไม้ดีศรีปราจีน จำกัด

การปรับแก้/เพิ่มเติมข้อมูลในเอกสารฉบับนี้

รายละเอียด	หน้า
1. เพิ่มเติมเป้าหมายการดำเนินงาน 3 ด้าน	1
2. โครงสร้างอัตรากำลัง อัตราเท่าเดิมที่ 34 คน แก้ไขจำนวนชาย 28 คน หญิง 6 คน	3
3. แก้ไขบริบท เนื่องจากมีการปรับเปลี่ยนพื้นที่ขอรับรอง	4
4. แผนที่ภาพรวมและแผนที่รายละเอียดใหญ่(ชั้นอายุไม้)เพิ่มแผนที่พื้นที่ตัวแทนระบบนิเวศ	7-24
5. แก้ไขตารางชั้นอายุไม้	25
6. แผนบริหารแผนบริหารจัดการสวนไม้เศรษฐกิจอย่างยั่งยืนปี 2565	26
7. แก้ไขแผนการดำเนินงานด้านเศรษฐกิจ สังคม และสิ่งแวดล้อมปี 2565-2567	27
8. แผนการดำเนินงานด้านเศรษฐกิจปี 2565-2567	28-31
9. แผนการดำเนินงานด้านสังคมปี 2565-2567	32-36
10. แผนการดำเนินงานด้านสิ่งแวดล้อมปี 2565-2567	37-38
11. แก้ไขแผนการตรวจติดตามการจัดการป่าไม้อย่างยั่งยืน	39
12. แก้ไขตารางแสดงความเพิ่มพูน	45
13. แก้ไขกระบวนการดำเนินงานควบคุมตรวจสอบติดตามด้านการทำไม้(แปลงปลูกภาคสนาม)	46
14. แก้ไขตัวอย่างข้อมูลการจ้องคิวไม้	52
15. แก้ไขและเพิ่มเติมแนวทางการจัดการพื้นที่ตัวแทนระบบนิเวศ	55-63
16. เพิ่มเติมแผนการดำเนินงานพื้นที่ตัวแทนระบบนิเวศ	64

คำนำ

“บริษัท ไม้ดีศรีปราจีน” ได้จดทะเบียนจัดตั้ง เมื่อวันที่ 8 กันยายน 2549 เลขทะเบียนบริษัท 0255549000651 สำนักงานตั้งอยู่ที่ เลขที่ 616 หมู่ 5 ตำบลลาดตะเคียน อำเภอกบินทร์บุรี จังหวัดปราจีน 25110 ประกอบกิจการปลูกสร้างสวนไม้เศรษฐกิจในเชิงพาณิชย์ (สวนไม้ยูคาลิปตัส) เพื่อส่งขายเป็นวัตถุดิบขึ้นไม้สับ เยื่อกระดาษ ไม้เข็ม ไม้ค้ำยัน และไม้เชื้อเพลิง

จากประสบการณ์ในการปลูกสวนไม้ยูคาลิปตัสในเชิงพาณิชย์อย่างต่อเนื่อง บริษัทได้มีการพัฒนารูปแบบการปลูกไม้ เพื่อได้ผลผลิตที่มีความคุ้มค่าต่อการลงทุน และคุณภาพของสินค้ายัง ตอบสนองต่อความต้องการของลูกค้าอีกด้วย ด้วยวิสัยทัศน์ของผู้บริหารกับความมุ่งมั่นของพนักงานในการปลูกสวนไม้เชิงพาณิชย์ จึงได้มีความมุ่งมั่นในการจัดการสวนไม้เศรษฐกิจให้มีความยั่งยืน ทั้งทางด้านเศรษฐกิจ สังคมชุมชน และสิ่งแวดล้อมในอนาคต เพื่อเป็นการยืนยันว่าระบบการจัดการสวนป่าไม่ได้เกิดจากการทำลายป่าธรรมชาติ โดยมีแผนการจัดการอย่างเป็นระบบและถูกต้องตามกฎหมาย ทั้งชุมชนมีส่วนร่วม และไม่ส่งผลกระทบต่อทรัพยากรธรรมชาติ

คณะทำงานการจัดการสวนไม้เศรษฐกิจอย่างยั่งยืน

ผู้จัดทำ

วันที่ 1 สิงหาคม พ.ศ. 2565

สารบัญ

เรื่อง	หน้า
วิสัยทัศน์ (Vision)	1
พันธกิจ (Mission)	1
วัตถุประสงค์	1
การวิเคราะห์สถานภาพของบริษัท	2
โครงสร้างอัตรากำลัง	3
สถานภาพสวนไม้เศรษฐกิจ	4
พื้นที่ปลูกไม้ยูคาลิปตัสที่ขอการรับรอง	4
แผนที่ภาพรวมพื้นที่ขอการรับรองมาตรฐานการจัดการสวนไม้เศรษฐกิจอย่างยั่งยืน	7
- แผนที่แปลงห้วยโสมง	8
- แผนที่แปลงหนองไทร	9
- แผนที่แปลงหนองตมามัน	10
- แผนที่แปลงหนองโดน	11
- แผนที่แปลงสวนปาล์ม	12
- แผนที่แปลงโป่งค่าง	13
- แผนที่แปลงปากน้ำ	14
- แผนที่แปลงบ้านม่วง	15
- แผนที่แปลงโนนสุขภูมิ	16
- แผนที่แปลงเนินนางาม	17
- แผนที่แปลงนาคลองกลาง	18
- แผนที่แปลงทุ่งประพาส	19
- แผนที่แปลงทุ่งขาม	20
- แผนที่แปลงโคกชัน	21
- แผนที่แปลงคลองระกำ	22
- แผนที่แปลงขุนด่าน	23
- แผนที่แปลงพื้นที่ตัวแทนระบบนิเวศป่าชุมชนบ้านนางาม	24
ตารางแสดงอายุไม้	25
แผนบริหารแผนบริหารจัดการสวนไม้เศรษฐกิจอย่างยั่งยืนปี 2565	26
แผนการดำเนินงานด้านเศรษฐกิจ	28
แผนการดำเนินงานด้านสังคม	32
แผนการดำเนินงานด้านสิ่งแวดล้อม	37
แผนการตรวจติดตามการจัดการป่าไม้อย่างยั่งยืน	39

สารบัญ(ต่อ)

เรื่อง	หน้า
ภาคผนวก	
ระบบการจัดการในสวนป่า	41
- การเตรียมพื้นที่	41
- การคัดเลือกชนิดสายพันธุ์	41
- การปลูก	42
- การบำรุงรักษา	42
- การสำรวจอัตราการเจริญเติบโต	45
- การเก็บเกี่ยวผลผลิต	46
กระบวนการดำเนินงานควบคุมตรวจสอบติดตามด้านการทำไม้	46
อุปกรณ์ที่ใช้ในงานตัดไม้และวิธีการเก็บเกี่ยว	49
การลดการใช้สารเคมีกำจัดวัชพืชในแปลงปลูก	53
มาตรการและแนวทางป้องกันแนวเขตพื้นที่ที่ควรอนุรักษ์	54
แนวทางการจัดการพื้นที่ที่ตัวแทนระบบนิเวศและความหลากหลายทางชีวภาพ	55
รูปภาพประกอบพื้นที่ที่ตัวแทนระบบนิเวศ	55
แผนการดำเนินงานพื้นที่ที่ตัวแทนระบบนิเวศ(พื้นที่อนุรักษ์ 10%) และพื้นที่ตัวแทนระบบนิเวศดั้งเดิม	64
พื้นที่ที่มีคุณค่าด้านการอนุรักษ์สูง (HCVF)	65
มาตรการต่างๆ	67
การสร้างข้อมถนนในสวนป่า	75

วิสัยทัศน์ (Vision)

“เป็นผู้นำการปลูกไม้ยูคาลิปตัสที่มีการจัดการสวนไม้เชิงพาณิชย์อย่างยั่งยืน”

พันธกิจ (Mission)

ปลูกสร้างและเพิ่มมูลค่าไม้ยูคาลิปตัสตามแนวทางการจัดการสวนป่าอย่างยั่งยืน

วัตถุประสงค์

ด้านเศรษฐกิจ

1. พัฒนาและปลูกสร้างสวนป่าไม้เศรษฐกิจให้มีผลผลิตที่เพียงพอและมีคุณภาพ
2. ดูแล บำรุงรักษาพื้นที่ของสวนไม้เศรษฐกิจตามหลักวิชาการ
3. พัฒนา และสร้างมูลค่าของผลิตภัณฑ์ของสวนไม้เศรษฐกิจ

เป้าหมาย สร้างผลผลิตไม้ไม่ต่ำกว่า 30,000-70,000 ต้นต่อปี

ด้านสังคม

1. ส่งเสริมการจ้างงาน แรงงาน และผู้รับเหมาในชุมชน เพื่อดำเนินการกิจกรรมต่างๆ ในสวนไม้เศรษฐกิจ
2. สนับสนุนให้พนักงาน/ลูกจ้าง ได้รับการฝึกอบรมตามสายงาน เช่น การปลูกไม้ การปฐมพยาบาล ความปลอดภัยและอาชีวอนามัย
3. ให้ความรู้เกี่ยวกับการปลูกสร้างสวนไม้ และเปิดเผยแผนการจัดการของสวนไม้เศรษฐกิจแก่ชุมชนรอบสวนป่า
4. สนับสนุนด้านกิจกรรมให้กับชุมชน โรงเรียน วัด

เป้าหมาย - ส่งเสริมการจ้างงานคนในชุมชน โดยมีคนในชุมชนทำงานกับบริษัทไม่น้อยกว่า 30%

 - พนักงาน/ลูกจ้าง ได้รับการอบรมตามหลักสูตรที่เกี่ยวข้องตามแผนงานที่กำหนด ครบ 100%

ด้านทรัพยากรธรรมชาติและสิ่งแวดล้อม

1. ดูแลรักษาพื้นที่อนุรักษ์ดั้งเดิมในพื้นที่สวนป่าให้คงอยู่และพื้นที่ป่าชุมชนใกล้เคียง
2. ส่งเสริมให้ชุมชนรอบสวนไม้รู้คุณค่าของทรัพยากรธรรมชาติและสิ่งแวดล้อมในชุมชน และปลูกสร้างจิตสำนึกให้กับเยาวชน
3. ลดการใช้สารเคมีที่มีผลกระทบต่อสิ่งแวดล้อม
4. ส่งเสริมและอนุรักษ์ความหลากหลายทางชีวภาพในสวนป่า พื้นที่อนุรักษ์ รวมถึงป้องกันและอนุรักษ์พันธุ์พืช พันธุ์สัตว์ที่ใกล้สูญพันธุ์และถูกคุกคาม

เป้าหมาย - ในพื้นที่สวนป่ามีพื้นที่อนุรักษ์ไม่ต่ำกว่า 10% ของพื้นที่ (มากกว่าหรือเท่ากับ 1,128 ไร่)

 - การใช้สารเคมีกำจัดวัชพืชในพื้นที่สวนป่า เป็น “ศูนย์”

การวิเคราะห์สถานการณ์ของบริษัท (SWOT)

จุดแข็ง

1. พื้นที่ปลูกมีความเหมาะสมในการปลูกไม้ยูคาลิปตัส
2. ใกล้จุดจำหน่าย / แหล่งรับซื้อสินค้าของลูกค้า
3. ใช้พันธุ์ไม้ที่มีความเหมาะสมกับสภาพพื้นที่

โอกาส

1. รัฐบาลตั้งเป้าเพิ่มพื้นที่ปลูกไม้เศรษฐกิจไม่น้อยกว่า 26 ล้านไร่
2. การใช้ประโยชน์จากไม้ยูคาลิปตัสในหลายธุรกิจ ทำให้ตลาดกว้างมากขึ้น
3. ได้รับความสนใจจากต่างประเทศในการใช้ไม้เป็นพลังงานชีวมวล

จุดอ่อน

1. ขาดแคลนแรงงานในพื้นที่เป็นช่วงๆ เนื่องจากพื้นที่อยู่ใกล้เขตอุตสาหกรรมและช่วงฤดูการทำเกษตรหลัก เช่น ทำนา ทำไร่ เป็นต้น

อุปสรรค

1. การดื้อยาของโรค แมลงในพืชชนิดอื่น ส่งผลให้มีการเข้าทำลายในไม้ยูคาลิปตัส (แผนการสำรวจโรค แมลง รายเดือนของเจ้าหน้าที่แปลงและแผนการใช้ Eucalyptus Check-up)

โครงสร้างอัตรากำลังรองรับมาตรฐานการจัดการสวนไม้เศรษฐกิจอย่างยั่งยืน

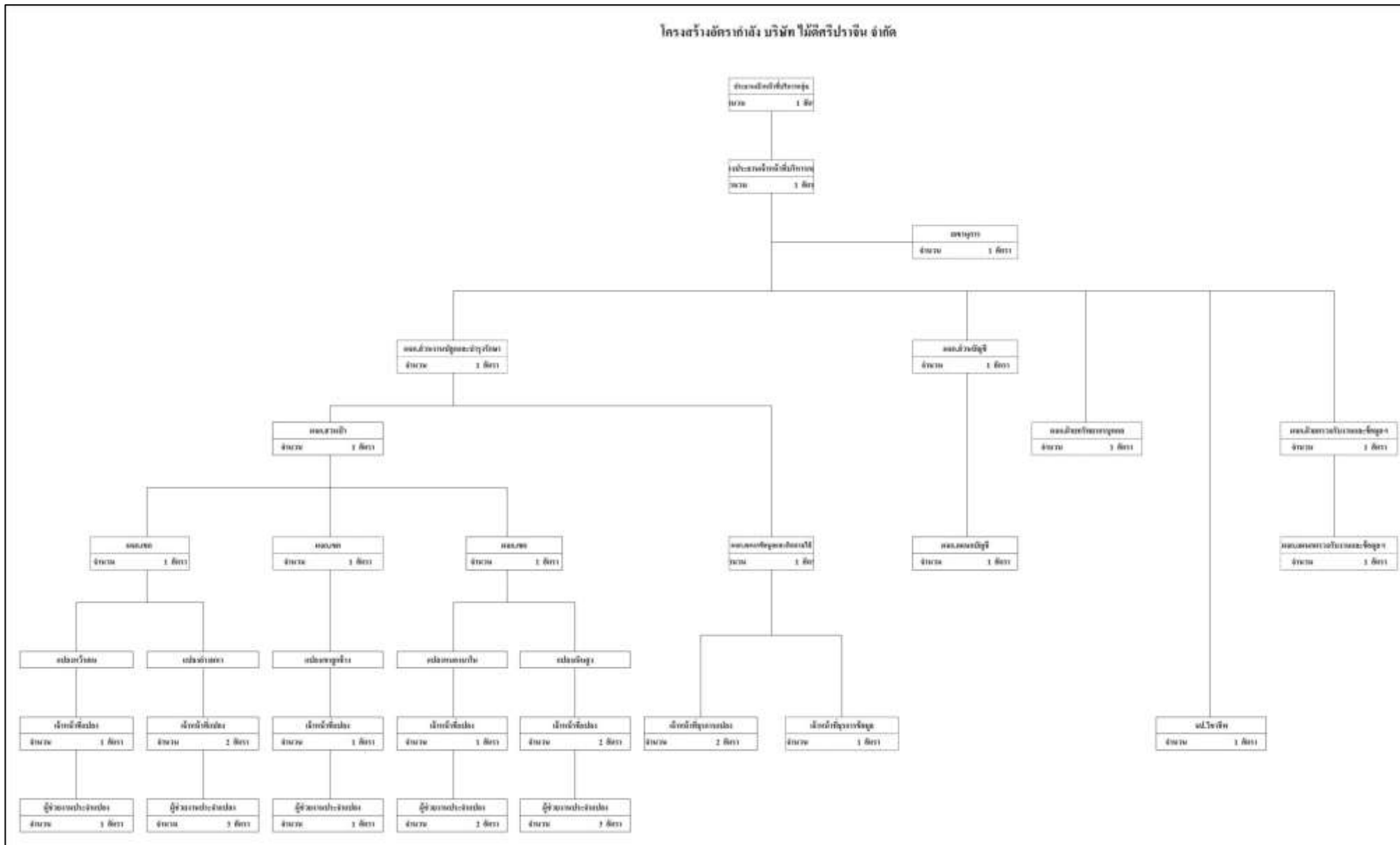

สรุป บริษัท ไม้ดีศรีปราจีน จำกัด มีจำนวนบุคลากรทั้งสิ้น 34 คน เป็นชาย 28 คน หญิง 6 คน

สถานภาพสวนไม้เศรษฐกิจ

บริษัท ไม้ดีศรีปราจีน จำกัด ตั้งอยู่ที่ 616 หมู่ 5 ตำบลลาดตะเคียน อำเภอภินทรบุรี จังหวัดปราจีนบุรี ห่างจากอำเภอเมืองปราจีนบุรีประมาณ 22 กิโลเมตร และห่างจากกรุงเทพฯ ประมาณ 150 กิโลเมตร โดยมีขอบเขตพื้นที่ ดังนี้

ที่ตั้งสำนักงาน ไม้ดีศรีปราจีน จำกัด พิกัด 13๐55 , 10.4"N 101๐40 , 45.5"E

ทิศเหนือ	ติดกับอำเภอนาดี จังหวัดปราจีนบุรี
ทิศใต้	ติดกับอำเภอสนามชัยเขต จังหวัดฉะเชิงเทรา
ทิศตะวันออก	ติดกับอำเภอเมืองสระแก้ว จังหวัดสระแก้ว
ทิศตะวันตก	ติดกับอำเภอศรีมหาโพธิ จังหวัดปราจีนบุรี

โดยบริษัทฯ ได้ดำเนินการปลูกไม้ยูคาลิปตัสในเขตพื้นที่ จังหวัดปราจีนบุรี มีพื้นที่เข้าขอการรับรองการจัดการ สวนไม้อย่างยั่งยืน จำนวน 11,537.01 ไร่ แบ่งเป็นพื้นที่ตัวแทนระบบนิเวศดั้งเดิม (ป่าชุมชนบ้านนางาม) จำนวน 1,286.72 ไร่ ซึ่งพื้นที่ป่าชุมชนบ้านนางาม เดิมเคยเป็นป่าสงวนแห่งชาติป่าวัฒนานครมาก่อน แต่มีการบุกรุกของชาวบ้าน เพื่อใช้ในการทำเกษตรกรรม และเมื่อกรมป่าไม้ได้มีการตรวจสอบพื้นที่ จึงรวบรวมพื้นที่ดังกล่าวคืน ทำให้พื้นที่ป่ามีความเสื่อมโทรม โดยในปี 2554 ทางและในปี 2555 ทางหมู่บ้านนางาม จึงได้ขอจัดทำโครงการป่าชุมชนบ้านนางามขึ้น ซึ่งบริษัท ไม้ดีศรีปราจีน จำกัด ได้เข้าร่วมฟื้นฟู ดูแล และอนุรักษ์พื้นที่ดังกล่าวให้คงอยู่และฟื้นฟูในส่วนพื้นที่ที่เสื่อมโทรมให้กลับมาเป็นป่าเป็นป่าเบญจพรรณและป่าเต็งรังดั้งเดิม และในส่วนของพื้นที่ปลูกไม้ยูคาลิปตัส (Productive area) มี จำนวน 10,250.29 ไร่ เป็นพื้นที่ของบริษัท ซึ่งพื้นที่เดิมในอดีตเป็นพื้นที่ทำการเกษตรกรรม ได้แก่ ข้าว, มันสำปะหลัง และข้าวโพด จากนั้นบริษัท จึงได้เปลี่ยนมาปลูกไม้ยูคาลิปตัส เนื่องจากพื้นที่ทำการเกษตรระยะสั้น ได้ผลผลิตต่ำ และราคาของผลผลิตไม่มีความแน่นอน

พื้นที่ปลูกไม้ยูคาลิปตัสที่ขอการรับรองตั้งอยู่ในอำเภอต่างๆ ดังนี้

1. พื้นที่ในอำเภอภินทรบุรี ประกอบด้วย 7 ตำบล คือ ต.เมืองเก่า, ต.บ่อทอง, ต.บ้านนา, ต.ย่านรี, ต.ลาดตะเคียน, ต.เขาไม้แก้ว และ ต.วังตะเคียน พื้นที่ขอรับรอง จำนวน 8,994.57 ไร่
 2. พื้นที่ในอำเภอศรีมหาโพธิ ประกอบด้วย 2 ตำบล คือ ต.ศรีมหาโพธิ, ต.กรอกสมบุรณ์ พื้นที่ขอรับรอง จำนวน 1,142.19 ไร่
 3. พื้นที่ในอำเภอนาดี ประกอบด้วย 1 ตำบล คือ ต.แก่งดินสอ พื้นที่ขอรับรอง จำนวน 113.53 ไร่
 4. พื้นที่ในอำเภอวัฒนานคร ประกอบด้วย 1 ตำบล คือ ต.ท่าเกวียน พื้นที่จำนวน 1,286.72 ไร่
- และในพื้นที่ขอรับรอง มีชุมชนรอบสวนป่าจำนวน 25 หมู่บ้าน

ลักษณะภูมิประเทศของพื้นที่

สภาพพื้นที่ของแปลงปลูกไม้ยูคาลิปตัสของ บริษัท ไม้ดีศรีปราจีน จำกัด มีทั้งพื้นที่ดอน ที่ราบ ที่ราบลุ่มและที่ต่ำน้ำท่วมถึง โดยพื้นที่ราบ ที่ดอน คิดเป็น 65% ของพื้นที่ทั้งหมด และพื้นที่ลุ่มต่ำ คิดเป็น 35% ของพื้นที่ ลักษณะดินเป็นดินร่วนปนทราย, ดินร่วนปนลูกรัง, ดินร่วนปนเหนียว มีพื้นบางส่วนติดแม่น้ำ ลำคลอง คือ คลองพระปรง, แควโขมิง, คลองร่วม, คลองโปร่งไข่, คลองระกำ, คลองลิง และคลองยาง(คลองไผ่) และพื้นที่ตัวแทนระบบนิเวศ คือ ป่าชุมชนบ้านนางาม เป็นพื้นที่ราบ ลักษณะดินเป็นดินร่วน สภาพพื้นที่ป่าเป็นป่าเบญจพรรณและป่าเต็งรัง สภาพป่ามีความสมบูรณ์ มีพรรณไม้หลากหลายชนิด เช่น ประดู่, เต็ง, ไม้แดง, มะค่าแต้, ปรง, ไม้เพ็ก เป็นต้น และเป็นที่อยู่อาศัยของสัตว์ป่าต่างๆ เช่น กระรอก, กระแต, หนู, นกชนิดต่างๆ เป็นต้น

เนื่องจากพื้นที่ปลูกสวนไม้ของบริษัท มีการกระจาย ครอบคลุมพื้นที่กว้าง จึงได้กำหนดสำนักงานย่อยในพื้นที่ เพื่อให้สะดวกในการดูแล ประสานงาน ตรวจสอบพื้นที่ปลูกไม้ ดังนี้

1. สำนักงานย่อยที่ 1 (อ่างมหา) บ้านเลขที่ 616 หมู่ 5 ต.ลาดตะเคียน อ.กบินทร์บุรี จ.ปราจีนบุรี



2. สำนักงานย่อยที่ 2 (เนินสูง) บ้านเลขที่ 53 หมู่ 6 ต.วังตะเคียน อ.กบินทร์บุรี จ.ปราจีนบุรี



สภาพโดยทั่วไปของบริษัทไม้ดีศรีปราจีน จำกัด มีแปลงใหญ่ 23 แปลง ที่เข้าร่วมโครงการประกอบไปด้วย

ที่	หมู่ที่	หมู่บ้าน	ตำบล	อำเภอ	จังหวัด
1	7	บ้านหนองโดน	บ่อทอง	กบินทร์บุรี	ปราจีนบุรี
2	1	บ้านปากน้ำ	บ่อทอง	กบินทร์บุรี	ปราจีนบุรี
3	2	บ้านโนนสุขภูมิ	บ่อทอง	กบินทร์บุรี	ปราจีนบุรี
4	8	บ้านหนองไผ่ล้อม	บ่อทอง	กบินทร์บุรี	ปราจีนบุรี
5	9	บ้านคลองระกำ	วังตะเคียน	กบินทร์บุรี	ปราจีนบุรี
6	11	บ้านเนินนางาม	วังตะเคียน	กบินทร์บุรี	ปราจีนบุรี
7	7	บ้านม่วง	เมืองเก่า	กบินทร์บุรี	ปราจีนบุรี
8	18	บ้านเหล่าเจริญ	เมืองเก่า	กบินทร์บุรี	ปราจีนบุรี
9	21	บ้านโนนพัฒนา	เมืองเก่า	กบินทร์บุรี	ปราจีนบุรี
10	4	บ้านนุกกล้วย	แก่งดินสอ	นาดี	ปราจีนบุรี
11	4	บ้านเขาไม้แก้ว	เขาไม้แก้ว	กบินทร์บุรี	ปราจีนบุรี
12	1	บ้านนาคลองกลาง	เขาไม้แก้ว	กบินทร์บุรี	ปราจีนบุรี
13	10	บ้านขุนด่าน	เขาไม้แก้ว	กบินทร์บุรี	ปราจีนบุรี
14	2	บ้านทุ่งขาม	ลาดตะเคียน	กบินทร์บุรี	ปราจีนบุรี
15	4	บ้านหนองตามัน	ลาดตะเคียน	กบินทร์บุรี	ปราจีนบุรี

ที่	หมู่ที่	หมู่บ้าน	ตำบล	อำเภอ	จังหวัด
16	5	บ้านสระบัว	ลาดตะเคียน	กบินทร์บุรี	ปราจีนบุรี
17	6	บ้านอ่างมหา	ลาดตะเคียน	กบินทร์บุรี	ปราจีนบุรี
18	11	บ้านเกษตรกรรม	ลาดตะเคียน	กบินทร์บุรี	ปราจีนบุรี
19	2	บ้านวังขอน	กรอกสมบุรณ	ศรีมหาโพธิ	ปราจีนบุรี
20	5	บ้านคลองประตู	กรอกสมบุรณ	ศรีมหาโพธิ	ปราจีนบุรี
21	8	บ้านห้วยเอน	ศรีมหาโพธิ	ศรีมหาโพธิ	ปราจีนบุรี
22	7	บ้านโป่งกะทูน (บ้านหนองคล้า)	วังตะเคียน	กบินทร์บุรี	ปราจีนบุรี
23	3	บ้านนางาม	ท่าเกวียน	วัฒนานคร	สระแก้ว

แผนที่ภาพรวมพื้นที่ขอการรับรองมาตรฐานการจัดการสวนไม้เศรษฐกิจอย่างยั่งยืน

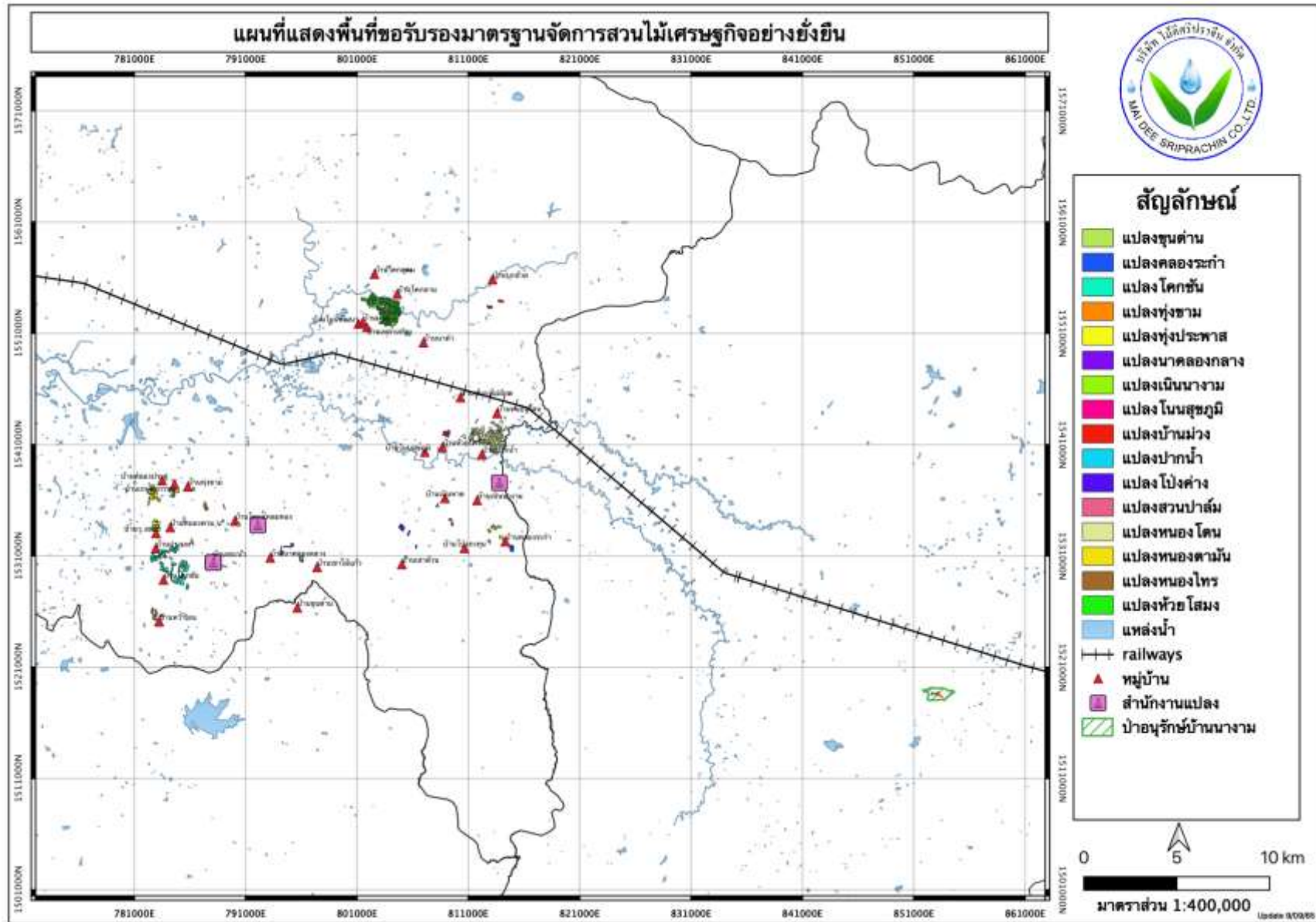

แผนที่แปลงห้วยโสมง

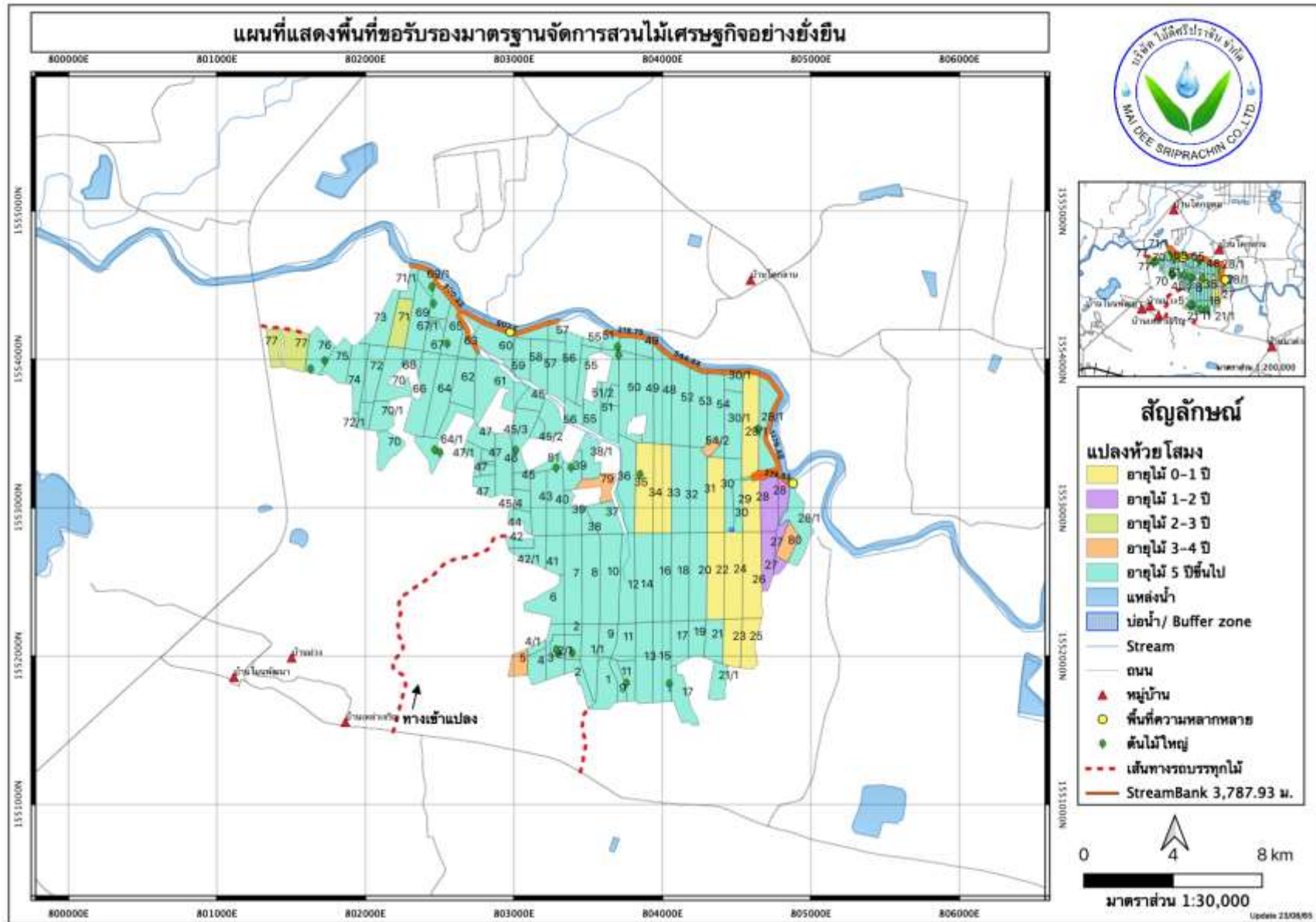

แผนที่แปลงหนองไทร

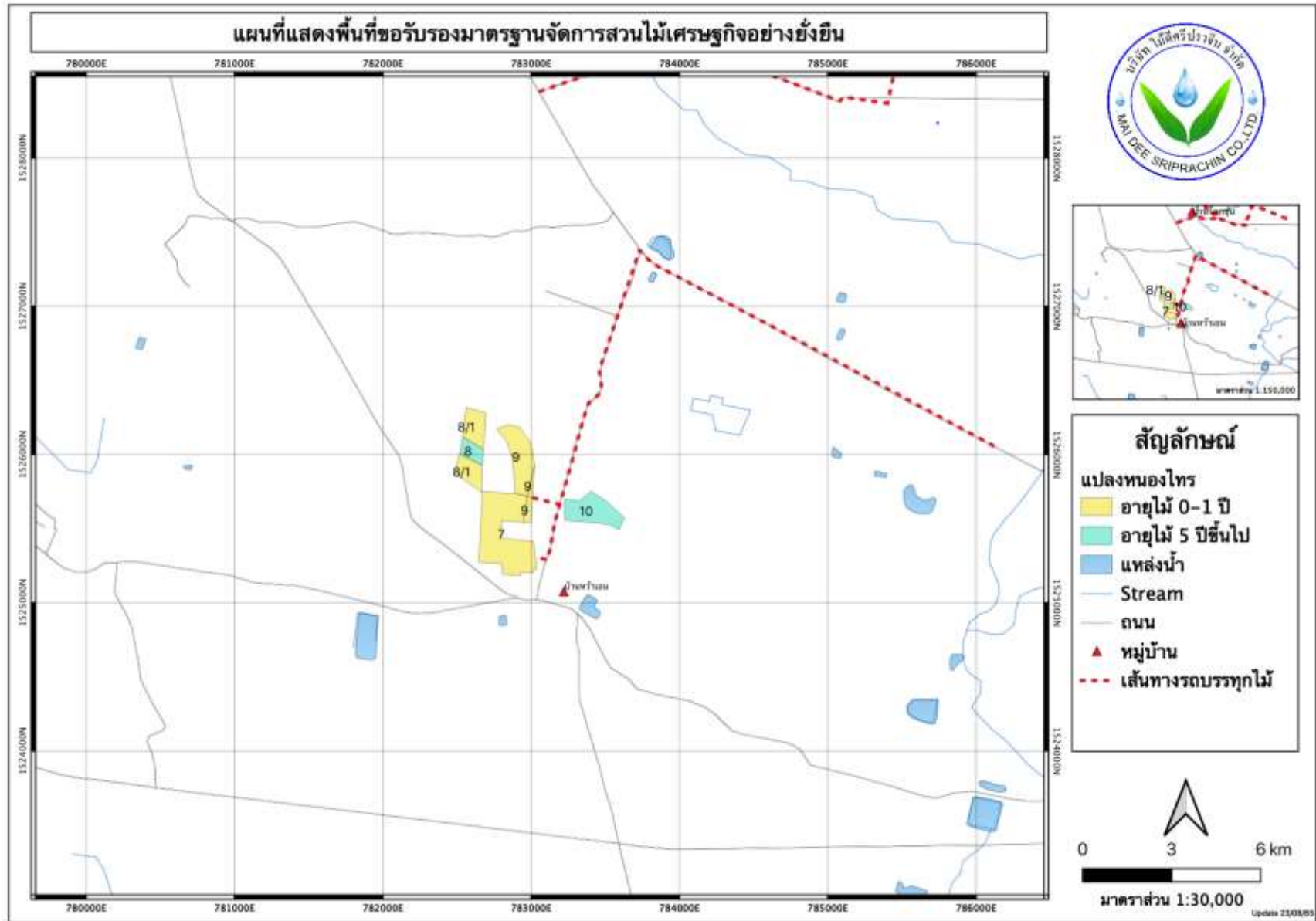

แผนที่แปลงหนองตม้าน

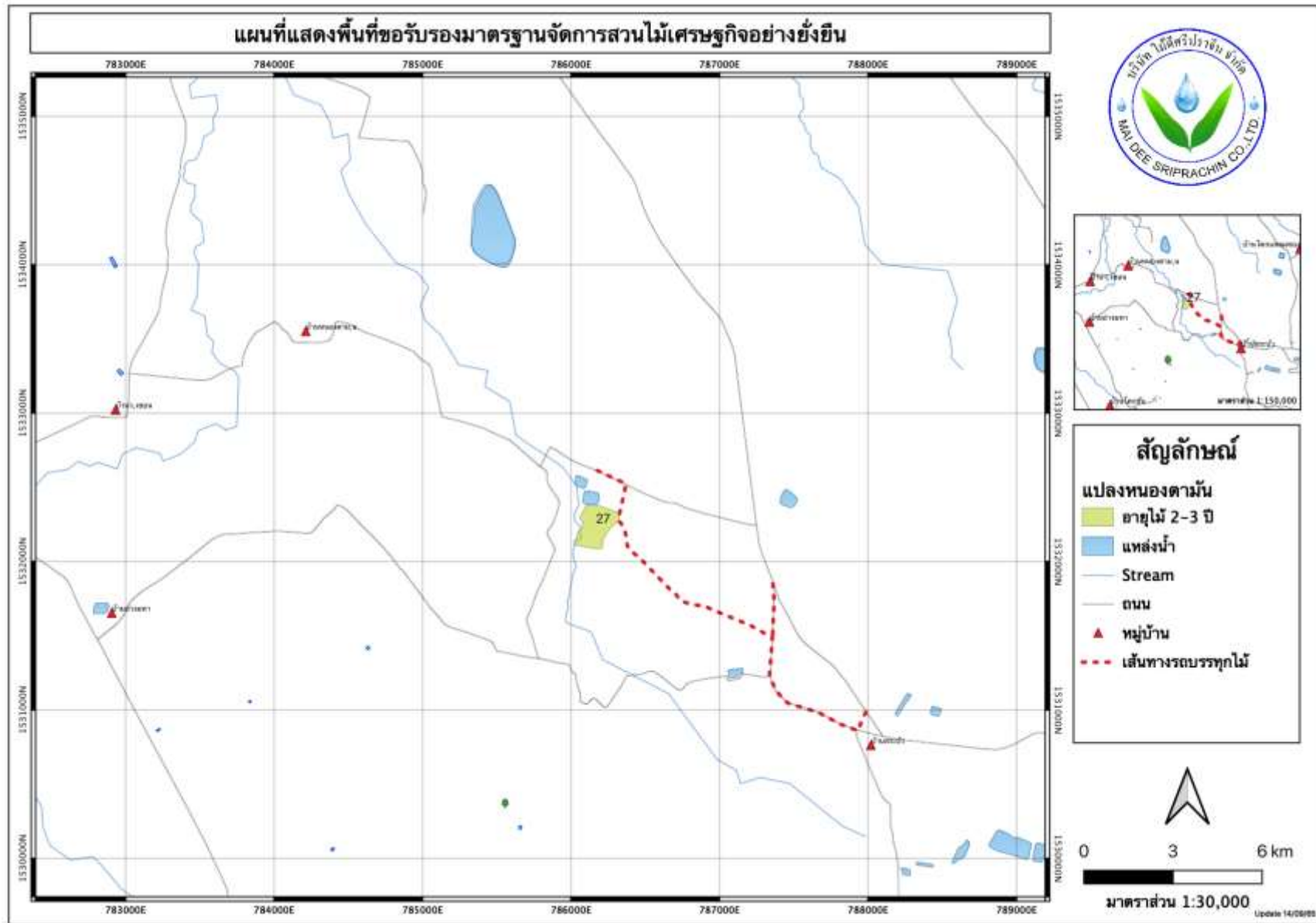

แผนที่แปลงหนองโดน

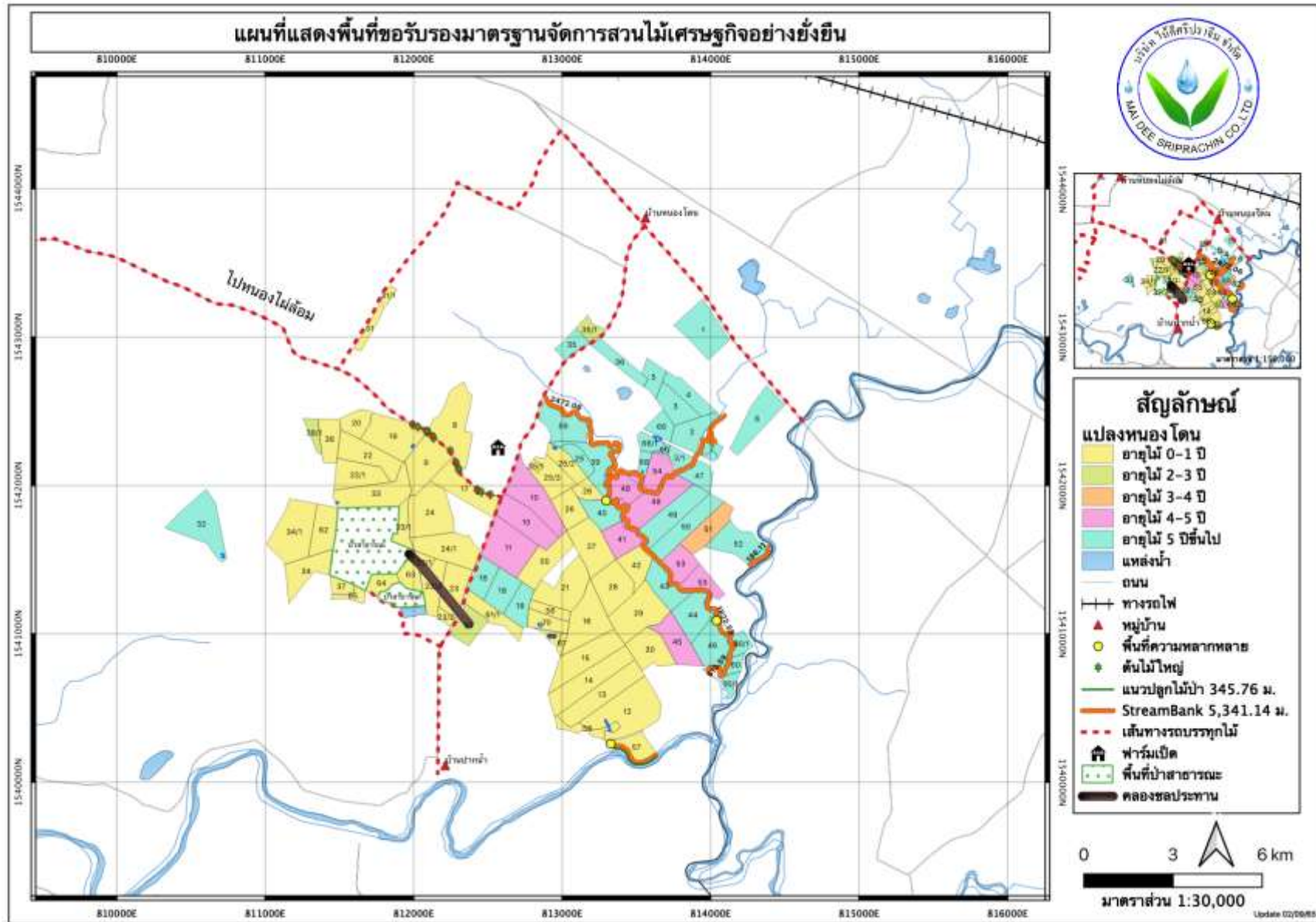

แผนที่แปลงสวนปาล์ม

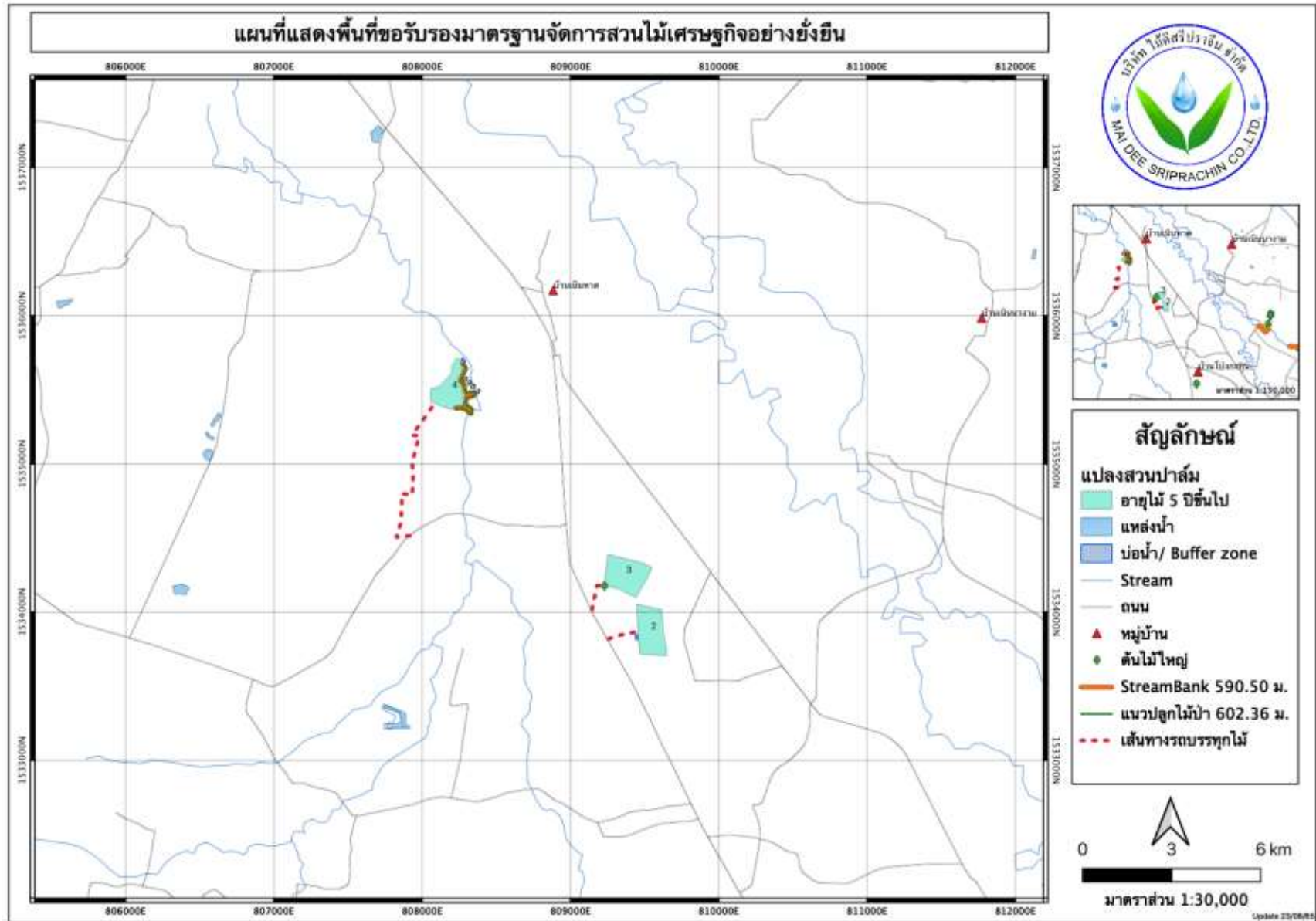

แผนที่แปลงโป่งค่าง

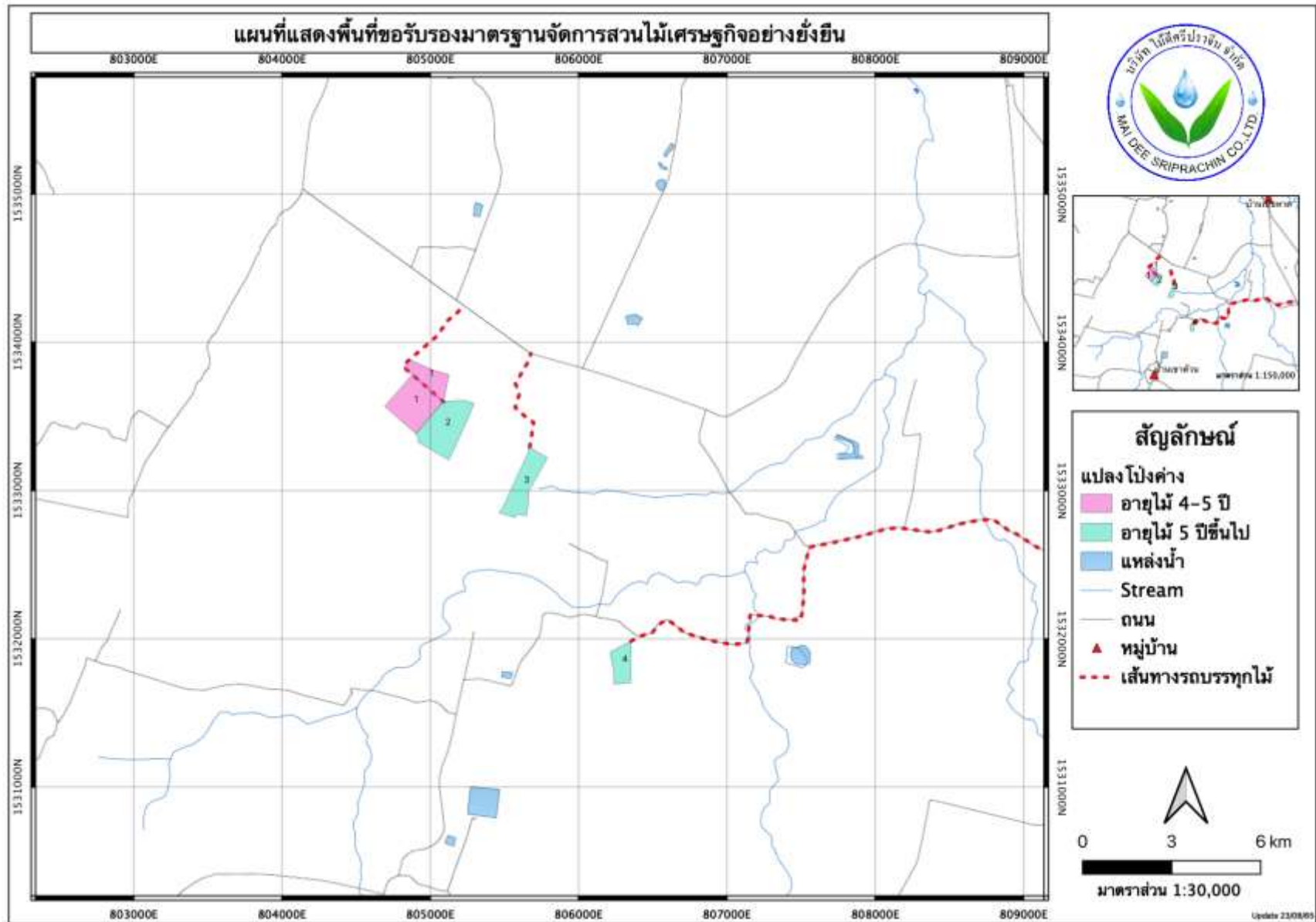

แผนที่แปลงปากน้ำ

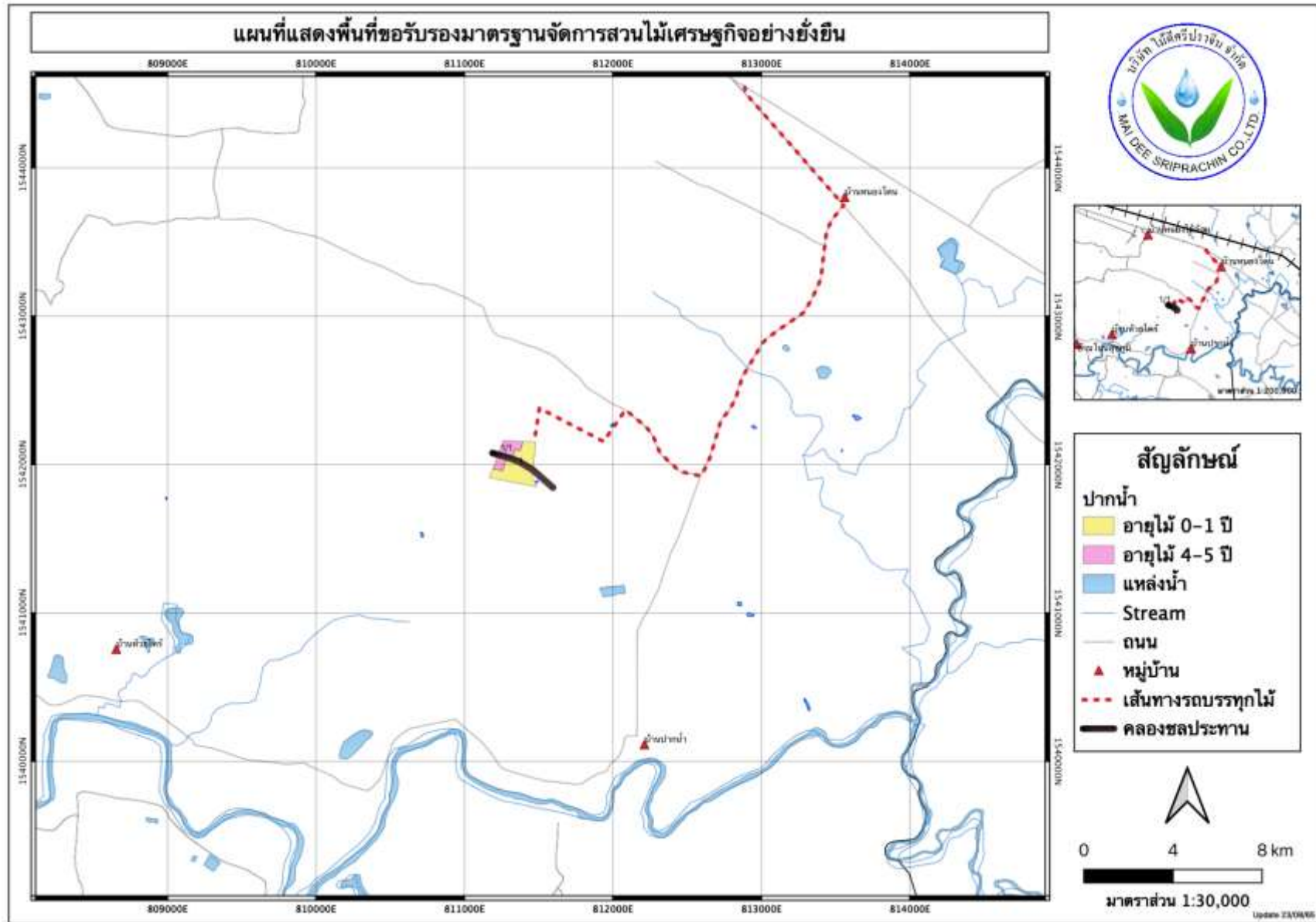

แผนที่แปลงบ้านม่วง

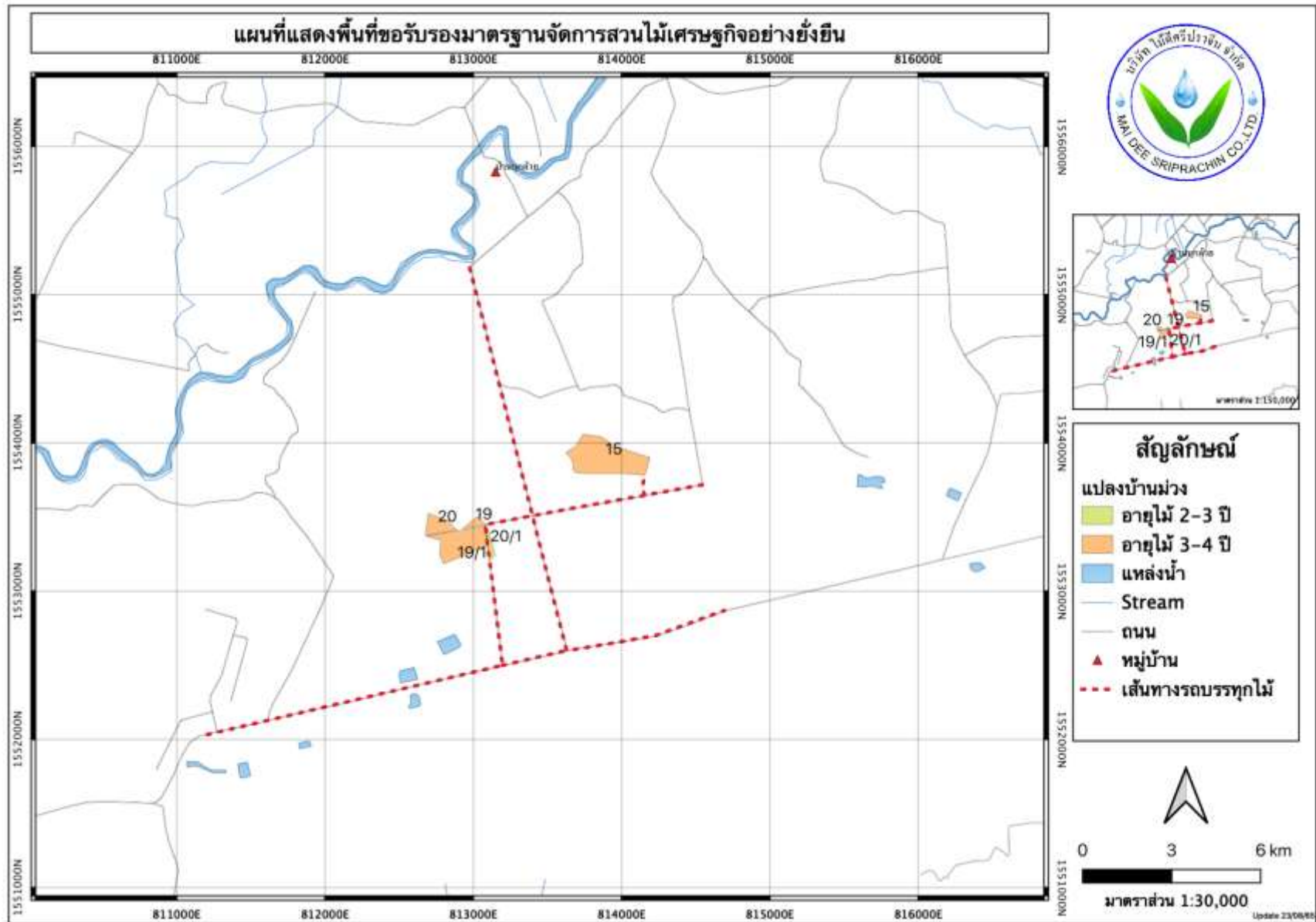

แผนที่แปลงโนนสุขภูมิ

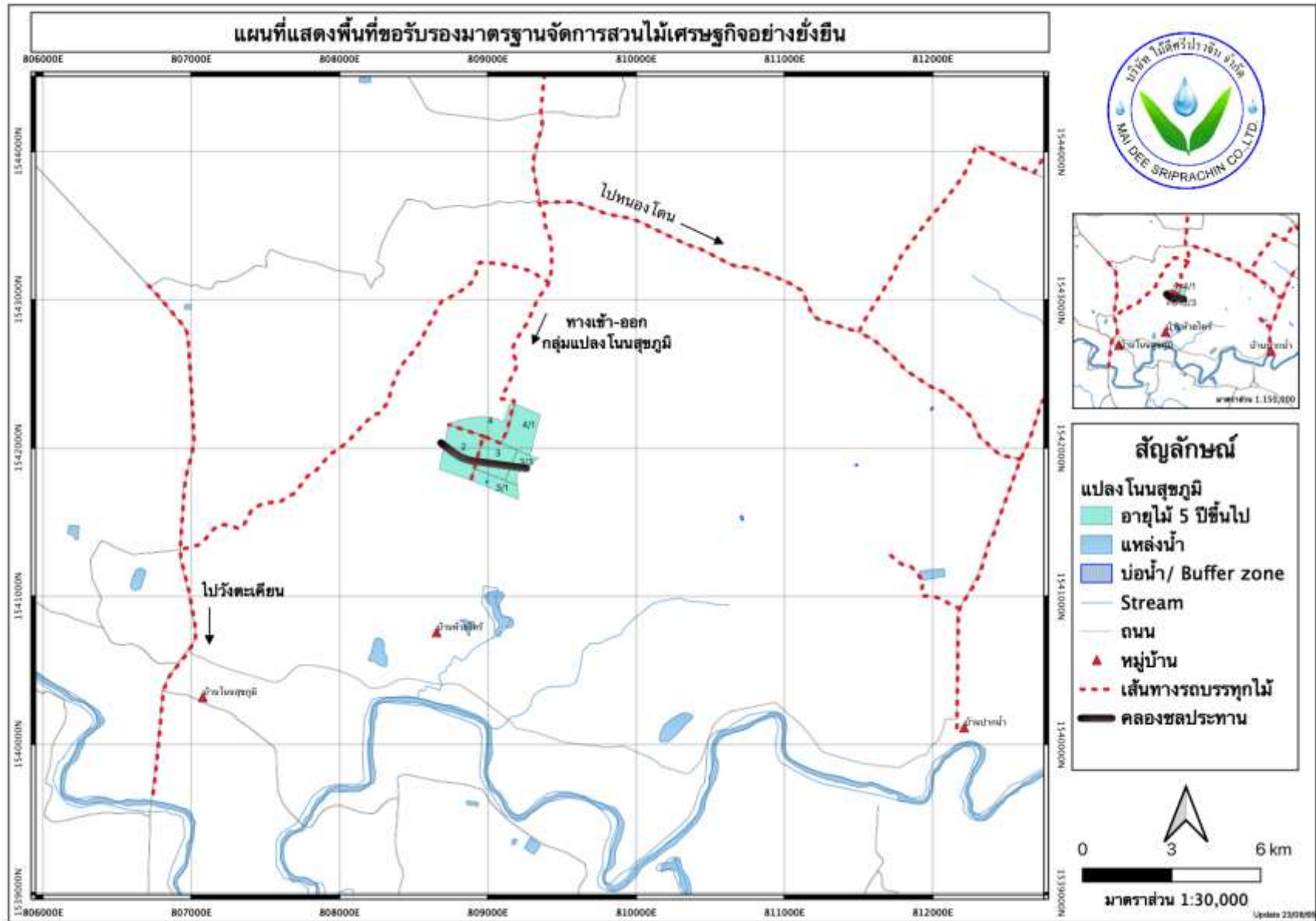

แผนที่แปลงเนินนางาม

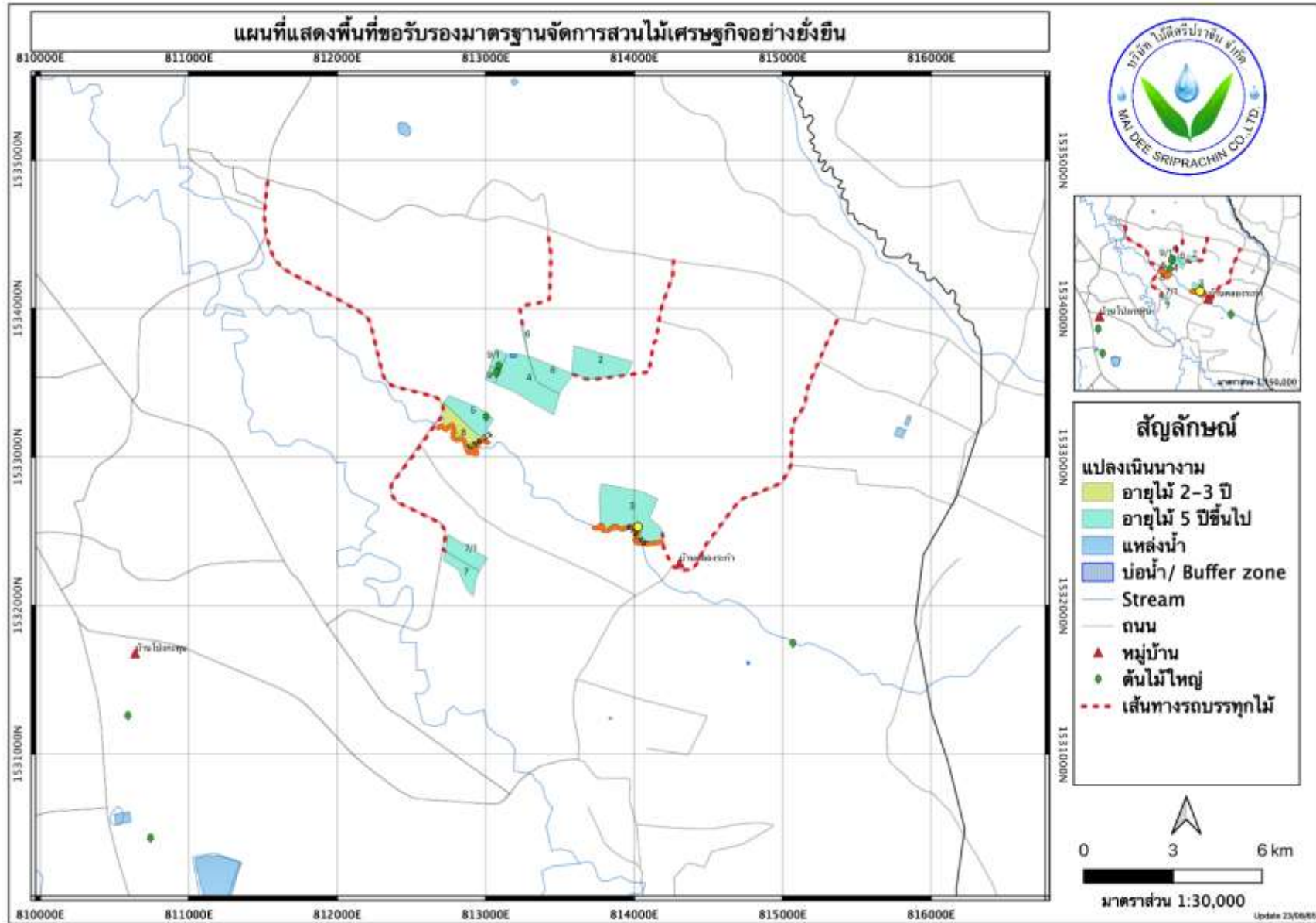

แผนที่แปลงนาคลองกลาง

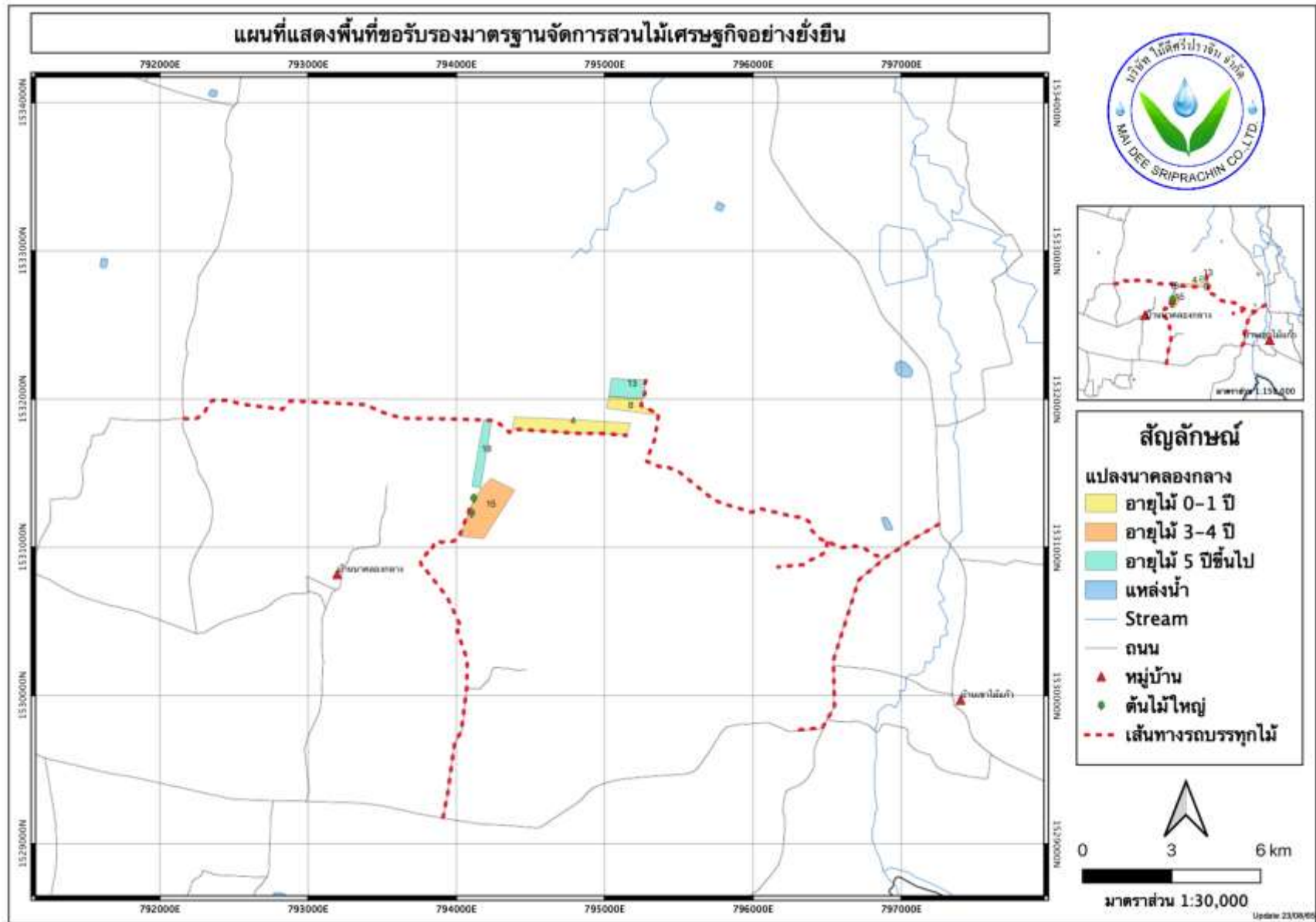

แผนที่แปลงทุ่งประพาส

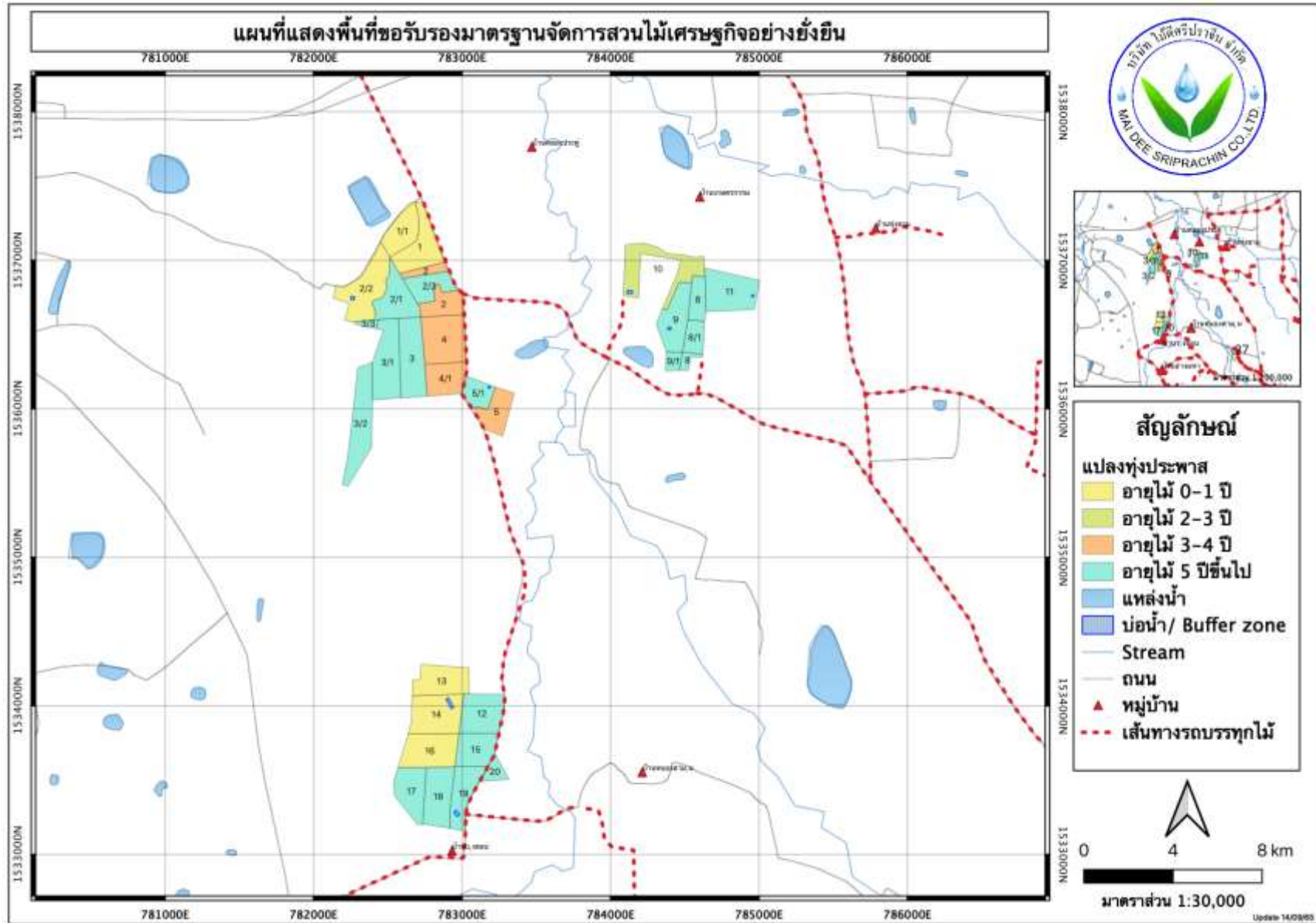

แผนที่แปลงทุ่งขาม

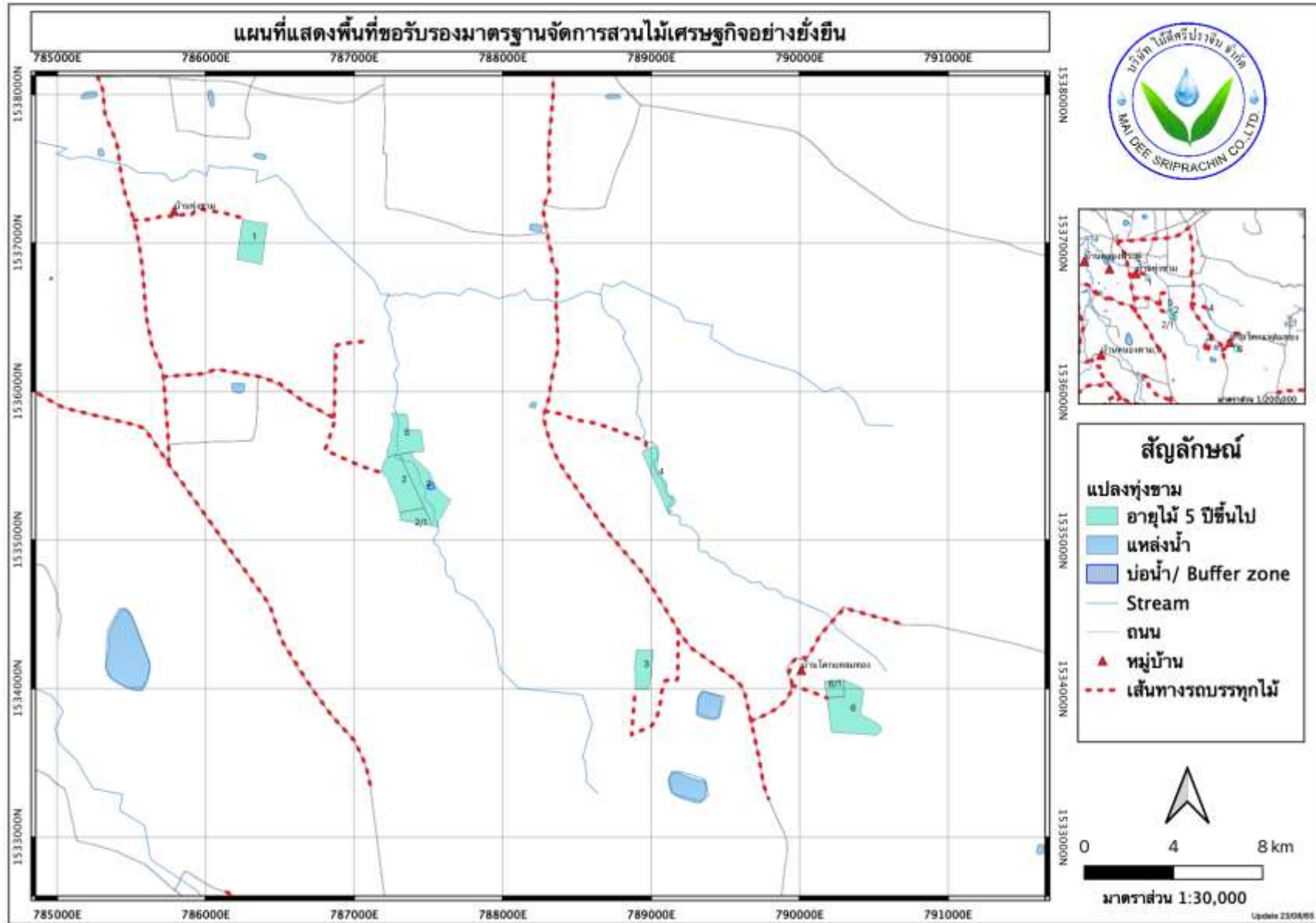

แผนที่แปลงโคกชัน

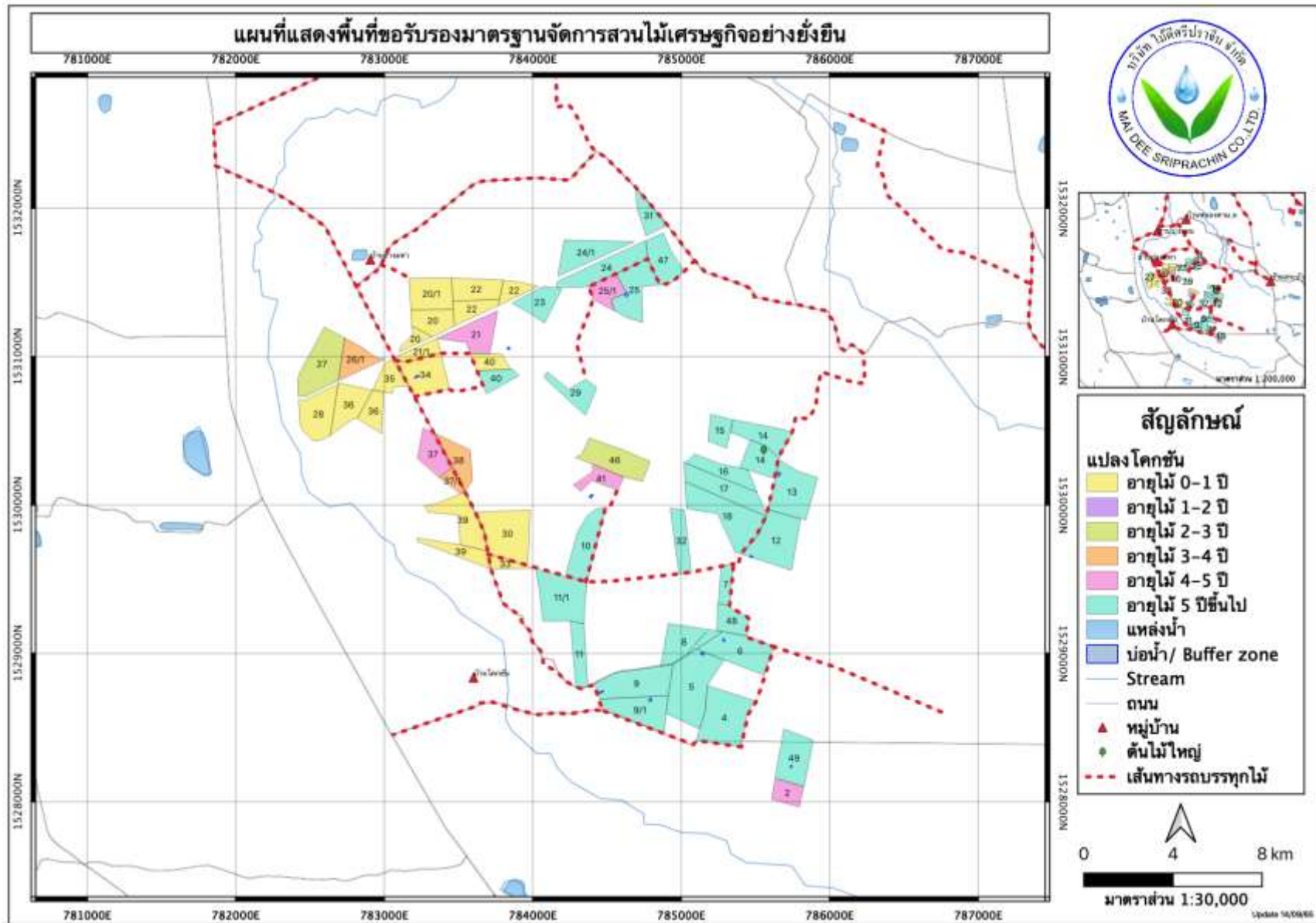

แผนที่แปลงคลองระกำ

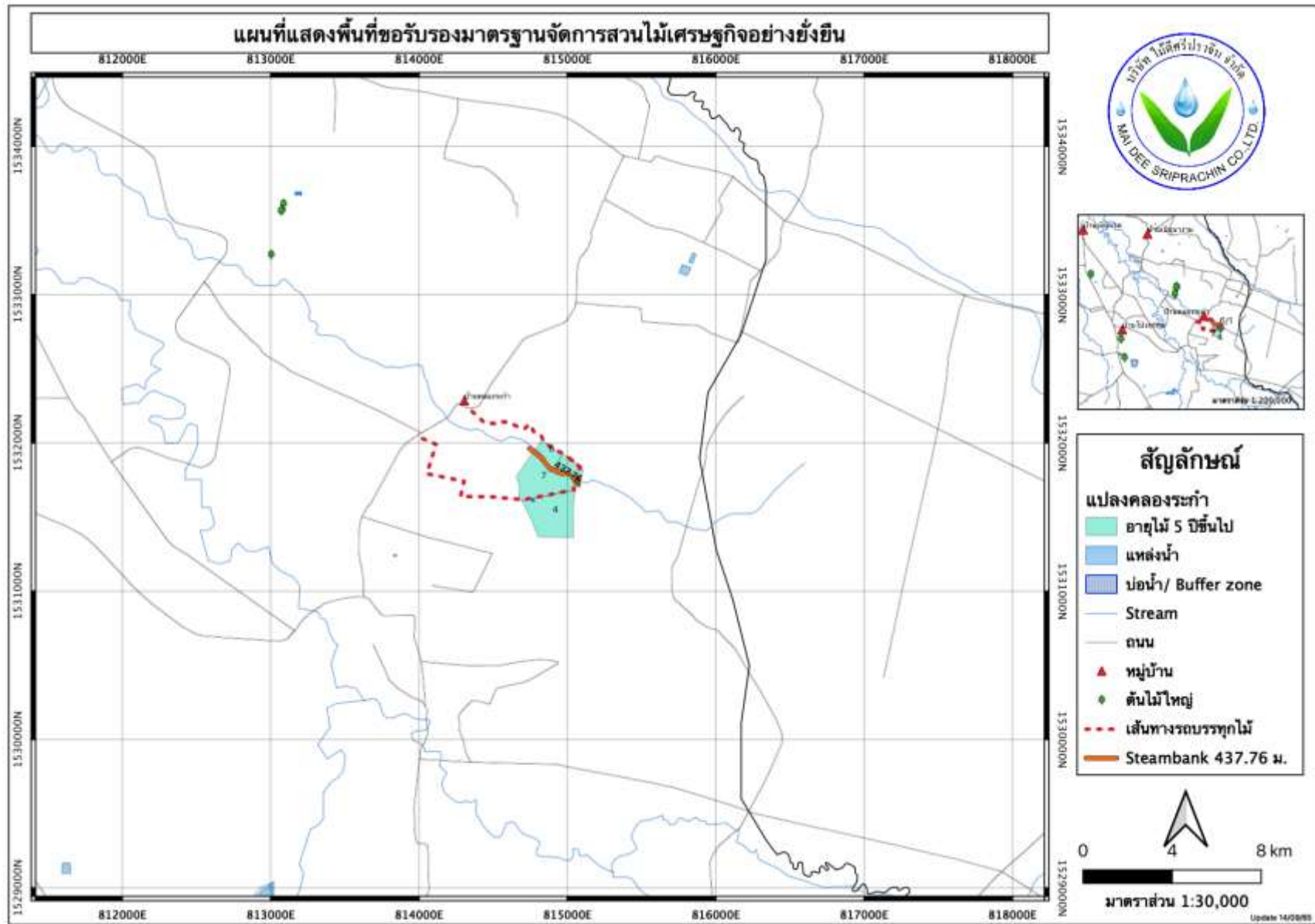

แผนที่แปลงขุนด่าน

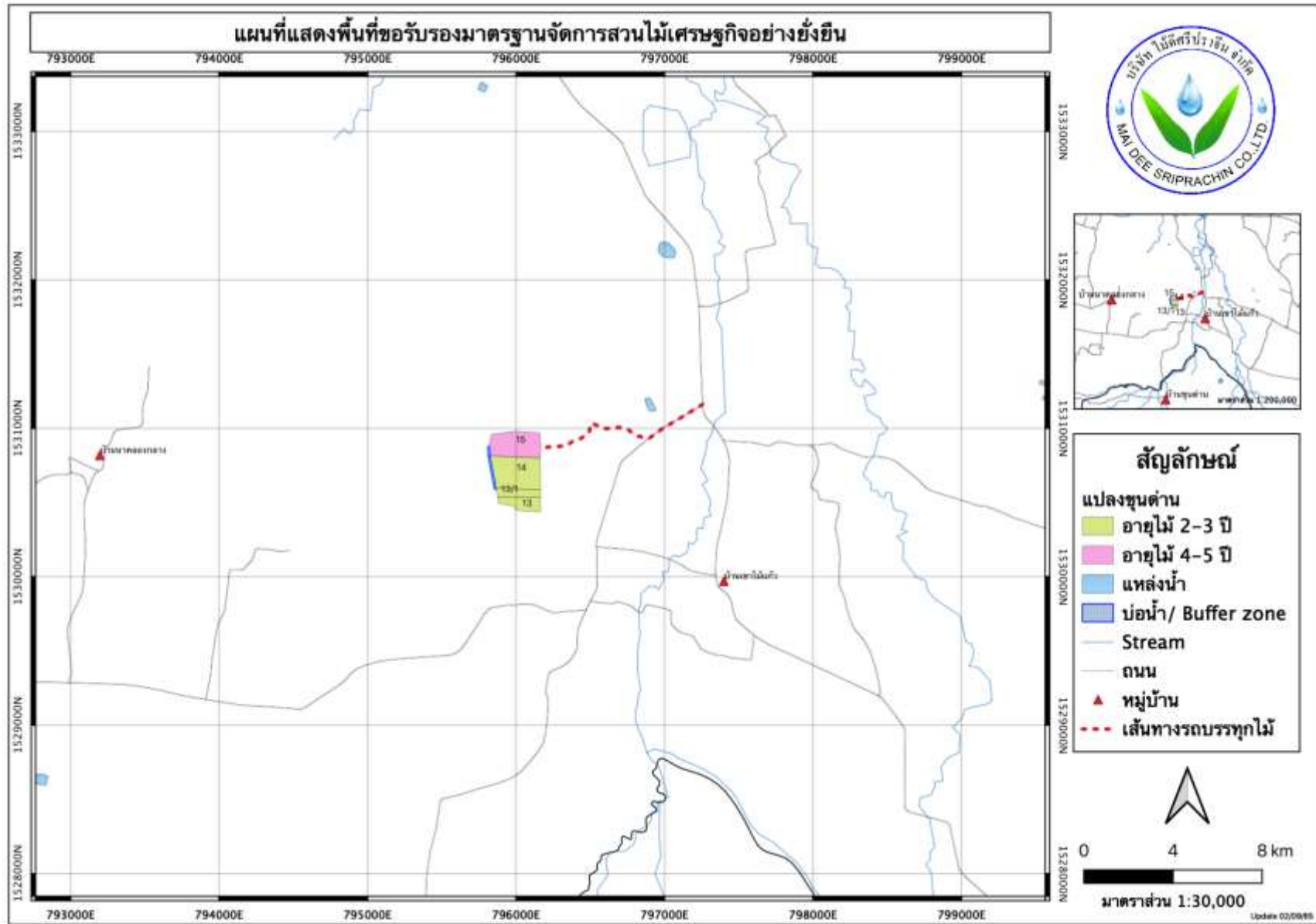

แผนที่แปลงพื้นที่ตัวแทนระบบนิเวศ(ป่าชุมชนบ้านนางาม)

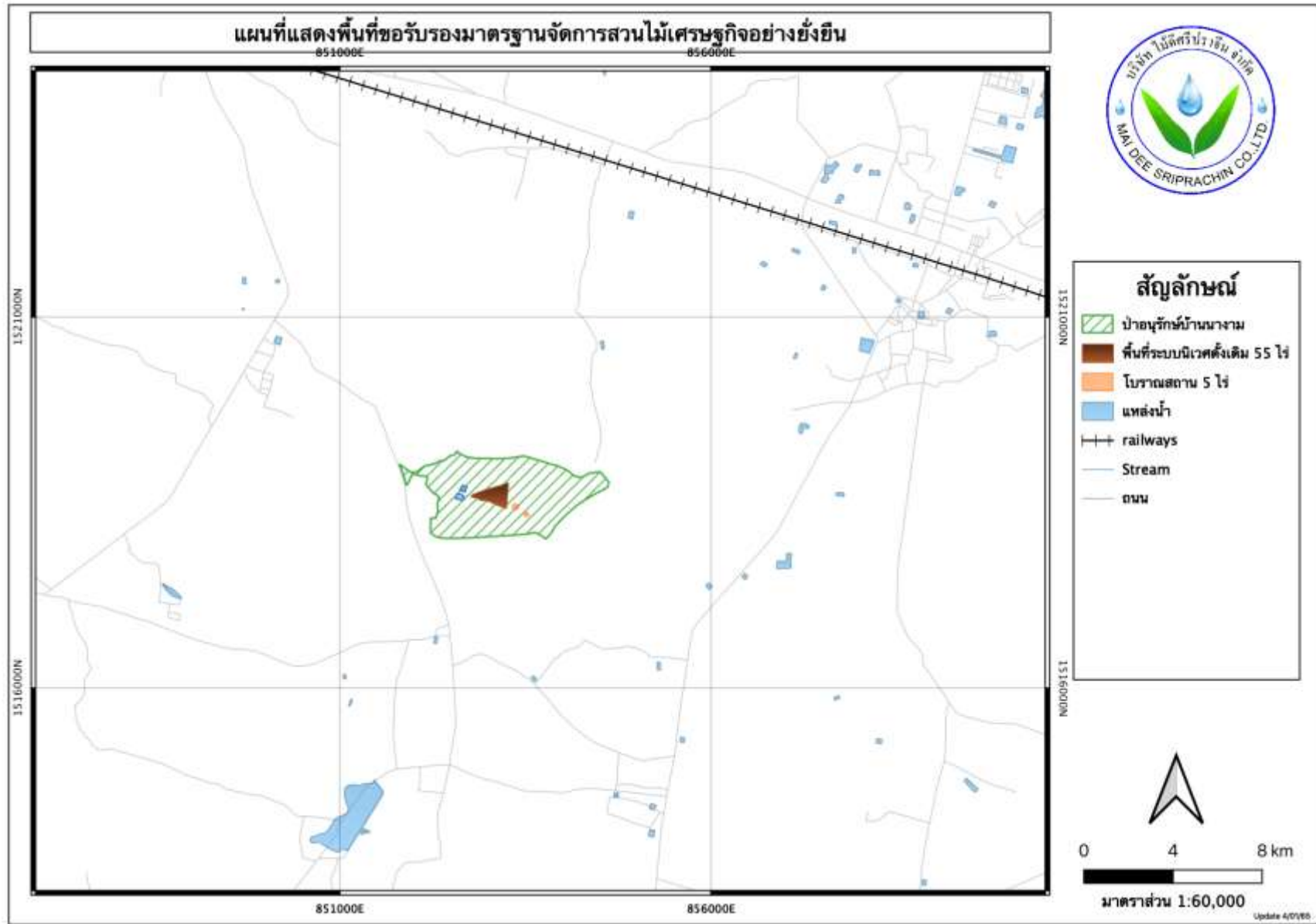

ตารางแสดงอายุไม้ บริษัท ไม้ดีศรีปราจีน จำกัด

แปลงใหญ่	0 - 1 ปี		1 - 2 ปี		2 - 3 ปี		3 - 4 ปี		4 ปีขึ้นไป		รวมทั้งหมด
	รีดตอ	ไว้หน่อ	รีดตอ	ไว้หน่อ	รีดตอ	ไว้หน่อ	รีดตอ	ไว้หน่อ	รีดตอ	ไว้หน่อ	
ขุนด่าน	-	16.07	-	-	14.45	38.57	-	-	-	37.54	106.63
คลองระกำ	-	-	-	-	-	-	-	-	51.72	63.92	115.64
โคกชัน	103.53	378.01	-	-	101.66	-	-	57.57	789.59	411.86	1,842.22
ทุ่งขาม	-	-	-	-	-	-	-	-	176.50	39.79	216.29
ทุ่งประพาส	42.31	241.46	-	-	-	-	91.59	124.41	292.03	304.35	1,096.14
นาคลองกลาง	-	60.85	-	-	-	-	47.29	-	34.49	-	142.63
เนินนางาม	-	-	-	-	-	16.83	-	-	192.14	52.38	261.35
โนนสุขภูมิ	-	-	-	-	-	-	-	-	145.25	26.28	171.53
บ้านม่วง	-	-	-	-	-	2.67	-	110.86	-	-	113.53
ปากน้ำ	-	23.10	-	-	-	-	-	-	9.78	-	32.89
โป่งค่าง	-	-	-	-	-	-	-	-	104.52	74.33	178.85
สวนปาล์ม	-	-	-	-	-	-	-	-	100.34	-	100.34
หนองโดน	824.43	711.97	-	-	-	33.65	22.83	31.57	471.85	526.84	2,623.14
หนองตามัน	-	-	-	-	41.20	-	-	-	-	-	41.20
หนองไทร	146.68	37.81	-	-	-	-	-	-	47.99	-	232.48
ห้วยโสมง	36.60	435.76	68.00	-	-	22.66	-	88.11	841.92	1,482.41	2,975.46
รวมทั้งหมด	1,153.55	1,905.03	68.00	-	157.31	114.38	161.71	412.52	3,258.11	3,019.69	10,250.29

Update : 1.8.65

แผนบริหารแผนบริหารจัดการสวนไม้เศรษฐกิจอย่างยั่งยืนปี 2565 บริษัท ไม้ดีศรีปราจีน จำกัด

กิจกรรม	เป้าหมาย		ระยะเวลาดำเนินการ													ผู้รับผิดชอบ	
	ปริมาณ	หน่วย	ม.ค.	ก.พ.	มี.ค.	เม.ย.	พ.ค.	มิ.ย.	ก.ค.	ส.ค.	ก.ย.	ต.ค.	พ.ย.	ธ.ค.			
ด้านบริหารโครงการ	1. ฝึกอบรมความรู้เกี่ยวกับมาตรฐานการจัดการสวนไม้เศรษฐกิจอย่างยั่งยืน ให้แก่ พนักงาน ผู้รับเหมา แรงงาน และชุมชนรอบสวนป่า	1	ครั้ง														ผู้จัดการแผนกข้อมูล/ผู้จัดการเขต
	2. ติดตามการปฏิบัติงานตามหลักการมาตรฐานการจัดการสวนไม้เศรษฐกิจอย่างยั่งยืน	12	ครั้ง														ผู้จัดการสวนป่า
	3. ติดตามระบบมาตรฐานการจัดการสวนไม้เศรษฐกิจอย่างยั่งยืน	1	ครั้ง														ผู้จัดการสวนป่า/ คณะทำงาน FSC
	4. ทบทวนฝ่ายบริหาร	1	ครั้ง														ผู้จัดการสวนป่า
ด้านเศรษฐกิจ	5. ประเมินผลผลิตไม้	12	ครั้ง														แผนกวัดไม้
	6. ตัดไม้และขนส่งไปยังโรงงานปลายทาง	43,947	ตัน														เจ้าหน้าที่แปลง
	7. บริหารพื้นที่ไว้หน่อ	60	%														ผู้จัดการเขต/เจ้าหน้าที่แปลง
ด้านสังคมชุมชน	8. ประชาสัมพันธ์การจ้างงานในชุมชนท้องถิ่น	ตามฤดูกาล															ฝ่ายทรัพยากรบุคคล/เจ้าหน้าที่แปลง
	9. อบรมขั้นตอนการปฏิบัติงานและอุปกรณ์ความปลอดภัยในการทำงานให้แก่ ผู้รับเหมา และแรงงาน	ก่อนเริ่มกิจกรรม															เจ้าหน้าที่แปลง
	10. ประชุมร่วมกับชุมชนรอบสวนป่า	4	ครั้ง														เจ้าหน้าที่แปลง
	11. สนับสนุนกิจกรรมต่างๆ เพื่อสร้างความสัมพันธ์กับหน่วยงานราชการ/วัด/โรงเรียน	ตามวาระ															เจ้าหน้าที่แปลง/ ผู้จัดการสวนป่า
	12. สื่อสารแผนงานต่างๆ แก่ผู้มีส่วนได้ส่วนเสีย	ตามวาระ															เจ้าหน้าที่แปลง/ ผู้จัดการสวนป่า
	13. ประชุมผู้รับเหมาในการดำเนินการจัดการสวนป่าอย่างยั่งยืน	1	ครั้ง														ผู้จัดการแผนกข้อมูล/ฝ่ายทรัพยากรบุคคล
	14. อบรมอบรมให้ความรู้แก่ชุมชน	1	ครั้ง														ผู้จัดการสวนป่า/ คณะทำงาน FSC
ด้านสิ่งแวดล้อม	15. สำรวจความหลากหลายทางชีวภาพของพื้นที่สวนป่า	1	ครั้ง														เจ้าหน้าที่แปลง
	16. ตรวจสอบติดตามพื้นที่ที่มีคุณค่าด้านการอนุรักษ์สูง, Buffer Zone, Steam Bank, พื้นที่เปราะบาง	2	ครั้ง														เจ้าหน้าที่แปลง
	17. ตรวจสอบติดตามการเติบโต โรคแมลง ในพื้นที่ปลูกไม้	12	ครั้ง														เจ้าหน้าที่แปลง
	18. สนับสนุนกิจกรรมฟื้นฟูสภาพแวดล้อม ปลูกป่า	1	ครั้ง														ผู้จัดการสวนป่า/ คณะทำงาน FSC

แผนการดำเนินงานด้านเศรษฐกิจ สังคม และสิ่งแวดล้อม

บจก.ไม้ดีศรีปราจีน

รายการ	ปี 2561	ปี 2562	ปี 2563	ปี 2564	ปี 2565	ปี 2566	ปี 2567
	แผน	แผน	แผน	แผน	แผน	แผน	แผน
ค่าใช้จ่าย							
ด้านเศรษฐกิจ (ล้านบาท)	43.55	43.80	38.23	69.02	56.75	64.78	43.87
ด้านสังคม (ล้านบาท)	0.52	0.52	0.64	0.64	0.64	0.64	0.64
ด้านสิ่งแวดล้อม (ล้านบาท)	0.52	0.52	0.19	0.22	0.24	0.24	0.24
รวมประมาณการค่าใช้จ่าย	44.59	44.84	39.05	69.87	57.62	65.66	44.75
ประมาณการผลผลิตไม้ยูคาลิปตัส							
- พื้นที่เก็บเกี่ยวผลผลิต (ไร่)	2,137.44	2,109.52	1,903.13	3,786.24	3,152.44	3,457.29	2,152.94
- ผลผลิต (ตัน)	37,184.49	37,687.85	30,224.46	56,637.77	43,947.36	55,647.21	41,073.73
ประมาณการรายได้ (ล้านบาท)							
- ไม้ท่อน (W1.1 Roundwood (Log))	48.18	48.84	44.88	78.50	60.91	77.13	56.93
- กิ่ง ก้าน ใบ (W1.3 Twig)	0.03	0.03	0.02	0.05	0.04	0.04	0.03
ประมาณการผลประกอบการ กำไร(ขาดทุน) (ล้านบาท)	4.67	5.07	6.68	9.53	4.20	12.39	13.09

ณ 1.8.65

แผนการดำเนินงานด้านเศรษฐกิจ

บจก.ไม้ดีศรีปราจีน

รายการ	ปี 2561	ปี 2562	ปี 2563	ปี 2564	ปี 2565	ปี 2566	ปี 2567
ด้านการจัดการผลผลิตของสวนป่า	แผน	แผน	แผน	แผน	แผน	แผน	แผน
ประมาณการรายจ่าย (ล้านบาท)							
- ส่วนกลาง	2.60	2.97	3.00	3.03	3.03	3.03	2.97
- การจัดการสวนป่า	3.91	3.40	3.61	3.82	4.03	4.14	4.34
- เงินลงทุนปลูกไม้เศรษฐกิจ	25.07	24.74	22.32	44.41	36.97	40.55	25.25
- ค่าตัดและค่าบรรทุก	15.88	16.09	12.91	21.58	16.74	21.20	15.65
รวมค่าใช้จ่าย	43.55	43.80	38.23	69.02	56.75	64.78	43.87
ประมาณการผลผลิตไม้ยูคาลิปตัส							
- พื้นที่เก็บเกี่ยวผลผลิต (ไร่)	2,137.44	2,109.52	1,903.13	3,786.24	3,152.44	3,457.29	2,152.94
- ผลผลิต (ตัน)	37,184.49	37,687.85	30,224.46	56,637.77	43,947.36	55,647.21	41,073.73
ประมาณการรายได้ (ล้านบาท)							
- ไม้ท่อน (W1.1 Roundwood (Log))	48.18	48.84	44.88	78.50	60.91	77.13	56.93
- กิ่ง ก้าน ใบ (W1.3 Twig)	0.03	0.03	0.02	0.05	0.04	0.04	0.03
ประมาณการผลประกอบการ กำไร(ขาดทุน) (ล้านบาท)	4.66	5.07	6.68	9.53	4.20	12.39	13.09
ด้านการปลูกและบำรุงรักษาสวนป่า							
ค่าใช้จ่าย (ล้านบาท)							
- การจัดการสวนป่า	12.81	13.47	14.25	14.83	15.57	16.35	17.16
พื้นที่ปลูกและบำรุงรักษา							
- พื้นที่เตรียม-ปลูก (ไร่/ปี)	786	717	591	1,414	1,262	2,020	858
- พื้นที่ไถหน่อ (ไร่/ปี)	1,351	1,392	1,312	2,373	1,776	1,483	1,231
- พื้นที่บำรุงรักษา (ไร่)	10,328	10,328	10,328	10,133	10,250	10,250	10,250

ณ 1.8.65

แผนการปฏิบัติงานประจำปี 2562-2567

บริษัท ไม้ดีศรีปราจีน จำกัด

ชื่อแผนปฏิบัติการ	งานเตรียมพื้นที่และปลูกไม้ยูคาลิปตัส
หน่วยงานรับผิดชอบ	ฝ่ายปลูกและบำรุงรักษา
วัตถุประสงค์	เพื่อเตรียมพื้นที่และปลูกไม้ยูคาลิปตัส
เป้าหมาย	พื้นที่ปลูกไม้ยูคาลิปตัสใหม่สามารถทดแทนพื้นที่ทำไม้ออก
ตัวชี้วัด	อัตราการรอดตายไม่น้อยกว่า 95%

รายละเอียดแผนงาน

ลำดับ	กิจกรรม	ผู้รับผิดชอบ	เป้าหมาย (ไร่)						ระยะเวลาดำเนินการ
			2562	2563	2564	2565	2566	2567	
1	เตรียมพื้นที่ปลูก	หน.เขต	717.29	590.88	1,413.62	1,262.11	2,020.30	858.13	ม.ค. - ธ.ค.
2	ปลูกไม้ยูคาลิปตัส	เจ้าหน้าที่แปลง							ม.ค. - ธ.ค.
3	กลบโคน	ผู้ช่วยงานประจำแปลง							ม.ค. - ธ.ค.
4	ปลูกซ่อม								ม.ค. - ธ.ค.
5	สำรวจ % การรอดตาย หลังปลูกเสร็จ 1 เดือน								ม.ค. - ธ.ค.
6	การสำรวจผลกระทบด้านสิ่งแวดล้อม, ด้านสังคม (ก่อนและหลังกิจกรรม)								ม.ค. - ธ.ค.
7	การติดตามประเมินผล								ม.ค. - ธ.ค.

แผนการปฏิบัติงานประจำปี 2562-2567

บริษัท ไม้ดีศรีปราจีน จำกัด

ชื่อแผนปฏิบัติการ งานดูแลรักษาพื้นที่ปลูกไม้ยูคาลิปตัส

หน่วยงานรับผิดชอบ ฝ่ายปลูกและบำรุงรักษา

วัตถุประสงค์ เพื่อดูแลรักษาพื้นที่ปลูกสร้างสวนป่าไม้ยูคาลิปตัส (ไม้ปลูกและไม้หน่อ) ให้เจริญเติบโตตามรอบการเก็บเกี่ยว

เป้าหมาย พื้นที่ปลูกไม้ยูคาลิปตัสก่อนการเก็บเกี่ยวผลผลิต

ตัวชี้วัด ดูแลรักษาพื้นที่ปลูกสร้างสวนป่าตามรอบที่กำหนด

รายละเอียดแผนงาน

ลำดับ	กิจกรรม	ผู้รับผิดชอบ	เป้าหมาย (ไร่)						ระยะเวลาดำเนินการ
			2562	2563	2564	2565	2566	2567	
1	การบำรุงรักษาไม้อายุ 0-1 ปี (ไม้ปลูกและไม้หน่อ)	หน.เขต	10,268	10,242	10,133	10,250	10,250	10,250	
	- ใส่ปุ๋ยมูลไก่	เจ้าหน้าที่แปลง							ม.ค. - ธ.ค.
	- การกำจัดวัชพืช เช่น การถางหญ้า ถากหญ้า ตัดเถาวัลย์ ตัดไม้พุ่ม	ผู้ช่วยงานประจำแปลง							ม.ค. - ธ.ค.
	- ฉีดยากำจัดวัชพืช								มิ.ย. - ก.ย.
	- ไถร่องไม้								ม.ค. - ธ.ค.
	- ดันแนวกันไฟ								พ.ย. - ก.พ.
	- แต่งหน่อ (กรณีไม้หน่อ)								ม.ค. - ธ.ค.
2	การบำรุงรักษาไม้อายุ 2-4 ปีขึ้นไป (ไม้ปลูกและไม้หน่อ)								
	- การกำจัดวัชพืช เช่น การถางหญ้า ถากหญ้า ตัดเถาวัลย์ ตัดไม้พุ่ม								ม.ค. - ธ.ค.
	- ฉีดยากำจัดวัชพืช								มิ.ย. - ก.ย.
	- ไถร่องไม้								ม.ค. - ธ.ค.
	- ดันแนวกันไฟ								พ.ย. - ก.พ.
3	การติดตามประเมินผล	เจ้าหน้าที่แปลง							ม.ค. - ธ.ค.

แผนการปฏิบัติงานประจำปี 2562-2567

บริษัท ไม้ดีศรีปราจีน จำกัด

ชื่อแผนปฏิบัติการ งานเก็บเกี่ยวผลผลิตไม้ยูคาลิปตัส

หน่วยงานรับผิดชอบ ฝ่ายปลูกและบำรุงรักษา

วัตถุประสงค์ เพื่อดำเนินการเก็บเกี่ยวผลผลิตไม้ยูคาลิปตัสที่ครบรอบอายุการตัดฟัน และมีผลผลิตไม้คุ้มค่าแก่การลงทุน

เป้าหมาย พื้นที่เก็บเกี่ยวผลผลิตตามแผนงานตัดไม้ยูคาลิปตัส

- ตัวชี้วัด**
1. จำนวนพื้นที่ตัดไม้ (ไร่)
 2. ปริมาตรไม้ยูคาลิปตัส (ตัน)

รายละเอียดแผนงาน

ลำดับ	กิจกรรม	ผู้รับผิดชอบ	เป้าหมาย (ไร่/ตัน)						ระยะเวลาดำเนินการ
			2562	2563	2564	2565	2566	2567	
1	สำรวจกำลังการผลิตไม้ยูคาลิปตัส	เจ้าหน้าที่แปลง/ แผนกวัดไม้	2,109.52/ 32,310.60	1,903.13/ 30,224.46	3786.24/ 56,637.77	3,152.44/ 43,947.36	3,457.29/ 55,647.21	2,152.94/ 41,073.73	ม.ค. - ธ.ค.
2	ขออนุมัติตัดไม้	เจ้าหน้าที่แปลง/ ผู้จัดการสวนป่า							ม.ค. - ธ.ค.
3	ควบคุมงานตัดไม้								ม.ค. - ธ.ค.
4	รายงานผลการทำไม้	ธุรการแปลง/บัญชี							ม.ค. - ธ.ค.
5	การสำรวจผลกระทบบ้านสิ่งแวดล้อม, ด้านสังคม (ก่อนและหลังกิจกรรม)	เจ้าหน้าที่แปลง							ม.ค. - ธ.ค.
6	การติดตามประเมินผล								ม.ค. - ธ.ค.

แผนการดำเนินงานด้านสังคม

บจก.ไม้ดีศรีปราจีน

รายการ	ปี 2561	ปี 2562	ปี 2563	ปี 2564	ปี 2565	ปี 2566	ปี 2567
	แผน	แผน	แผน	แผน	แผน	แผน	แผน
1. จัดให้พนักงาน/ผู้รับเหมา ได้รับการฝึกอบรมความรู้เกี่ยวกับขั้นตอนการปฏิบัติงานและอุปกรณ์ความปลอดภัยในการทำงาน	80,000	80,000	80,000	80,000	80,000	80,000	80,000
2. ประชุมร่วมกับชุมชน เพื่อรับทราบข้อเสนอนะต่าง ๆ/ รับทราบผลกระทบต่อชุมชนที่เกิดจากกิจกรรมของสวนป่าพร้อมทั้งหาแนวทางแก้ไข/ประเมินผู้มีส่วนได้ส่วนเสียรอบสวนป่า รวมถึงการสื่อสารแผนงานต่างๆ แก่ผู้มีส่วนได้ส่วนเสีย (งบเยียวยาผลกระทบที่เกิดแก่ชุมชนและผู้มีส่วนได้ส่วนเสีย)	150,000	150,000	150,000	150,000	150,000	150,000	150,000
3. ส่งเสริมการจ้างงานในชุมชน	-	-	-	-	-	-	-
4. จัดโครงการมีส่วนร่วมกับชุมชนด้วยการสร้างอาชีพให้คนในชุมชนรอบพื้นที่	100,000	100,000	200,000	200,000	200,000	200,000	200,000
5. สนับสนุนกิจกรรมตามโรงเรียนในพื้นที่	50,000	50,000	70,000	70,000	70,000	70,000	70,000
6. จัดให้มีโครงการสนับสนุนกิจกรรมสาธารณะประโยชน์ ชุมชนวัด/โรงเรียน	50,000	50,000	50,000	50,000	50,000	50,000	50,000
7. ร่วมกิจกรรมอนุรักษ์ประเพณี สืบสานวัฒนธรรมท้องถิ่น	50,000	50,000	50,000	50,000	50,000	50,000	50,000
8. สนับสนุนกิจกรรมต่างๆ เพื่อสร้างความสัมพันธ์กับหน่วยงานราชการ	20,000	20,000	20,000	20,000	20,000	20,000	20,000
9. สนับสนุนกิจกรรมของชุมชนพื้นที่ เพื่อสร้างความสัมพันธ์อันดีต่อชุมชน	20,000	20,000	20,000	20,000	20,000	20,000	20,000
รวม	520,000	520,000	640,000	640,000	640,000	640,000	640,000

ณ 1.8.65

แผนการปฏิบัติงานประจำปี 2562-2567

บริษัท ไม้ดีศรีปราจีน จำกัด

ชื่อแผนปฏิบัติการ การฝึกอบรมความรู้เกี่ยวกับขั้นตอนการปฏิบัติงานและอุปกรณ์ความปลอดภัยในการทำงาน แก่ พนักงาน/ผู้รับเหมา

หน่วยงานรับผิดชอบ ฝ่ายปลูกและบำรุงรักษา/ฝ่ายทรัพยากรบุคคล

วัตถุประสงค์ เพื่อให้พนักงาน / ผู้รับเหมา / แรงงาน ได้รับความรู้ที่เพียงพอต่อการนำไปปฏิบัติงานต่างๆ ที่เกี่ยวข้องกับสวนป่า

เป้าหมาย พนักงาน / ผู้รับเหมา / แรงงาน

ตัวชี้วัด ประวัติการฝึกอบรม และรายงานการฝึกอบรมการอบรม

รายละเอียดแผนงาน

ลำดับ	กิจกรรม	ผู้รับผิดชอบ	เป้าหมาย (ไร่)						ระยะเวลาดำเนินการ
			2562	2563	2564	2565	2566	2567	
1	การจัดทำสัญญา พร้อมจัดทำฐานข้อมูลพนักงาน/ ลูกจ้าง / ผู้รับเหมา	ผจก.แผนกข้อมูล/ ฝ่ายทรัพยากรบุคคล	ทะเบียนรายชื่อ พนักงาน/ ผู้รับเหมา	ทะเบียนรายชื่อ พนักงาน/ ผู้รับเหมา	ทะเบียนรายชื่อ พนักงาน/ ผู้รับเหมา	ทะเบียนรายชื่อ พนักงาน/ ผู้รับเหมา	ทะเบียนรายชื่อ พนักงาน/ ผู้รับเหมา	ทะเบียนรายชื่อ พนักงาน/ ผู้รับเหมา	ม.ค. - ธ.ค.
2	อบรมขั้นตอนการปฏิบัติงานและอุปกรณ์ความปลอดภัยในการทำงาน ประจำปี ให้แก่ พนักงาน/ผู้รับเหมา	ผจก.สวนป่า/ ผจก.เขต	รายงานการ ฝึกอบรม	รายงานการ ฝึกอบรม	รายงานการ ฝึกอบรม	รายงานการ ฝึกอบรม	รายงานการ ฝึกอบรม	รายงานการ ฝึกอบรม	ธ.ค. - ก.พ.
3	อบรมขั้นตอนการปฏิบัติงานและอุปกรณ์ความปลอดภัยในการทำงาน แก่ ผู้รับเหมา / แรงงาน พร้อมทั้งตรวจสอบอุปกรณ์ความปลอดภัย ก่อนการทำงาน	เจ้าหน้าที่แปลง	รายงานการ ฝึกอบรม	รายงานการ ฝึกอบรม	รายงานการ ฝึกอบรม	รายงานการ ฝึกอบรม	รายงานการ ฝึกอบรม	รายงานการ ฝึกอบรม	ทุกครั้งก่อนการปฏิบัติงาน
4	การติดตามประเมินผล	เจ้าหน้าที่แปลง							ม.ค. - ธ.ค.

แผนการปฏิบัติงานประจำปี 2562-2567

บริษัท ไม้ดีศรีปราจีน จำกัด

ชื่อแผนปฏิบัติการ การประชุมร่วมกับชุมชน และผู้มีส่วนได้ส่วนเสียรอบพื้นที่สวนป่า

หน่วยงานรับผิดชอบ ฝ่ายปลูกและบำรุงรักษา/ฝ่ายทรัพยากรบุคคล/แผนกประชาสัมพันธ์

วัตถุประสงค์ เพื่อรับทราบข้อเสนอแนะต่างๆ/ รับทราบผลกระทบต่อชุมชนที่เกิดจากกิจกรรมของสวนป่าพร้อมทั้งหาแนวทางแก้ไข/ประเมินผู้มีส่วนได้ส่วนเสียรอบสวนป่า รวมถึงการสื่อสารแผนงานต่างๆ แก่ผู้มีส่วนได้ส่วนเสีย

เป้าหมาย ผู้มีส่วนได้ส่วนเสียในพื้นที่รอบๆ สวนป่า

ตัวชี้วัด รายชื่อผู้มีส่วนได้ส่วนเสียรอบพื้นที่สวนป่า

รายละเอียดแผนงาน

ลำดับ	กิจกรรม	ผู้รับผิดชอบ	เป้าหมาย (ไร่)						ระยะเวลาดำเนินการ
			2562	2563	2564	2565	2566	2567	
1	สำรวจและจัดทำรายชื่อผู้มีส่วนได้ส่วนเสียรอบพื้นที่สวนป่า	เจ้าหน้าที่แปลง	update รายชื่อ ผู้มีส่วนได้ ส่วนเสีย	update รายชื่อ ผู้มีส่วนได้ ส่วนเสีย	update รายชื่อ ผู้มีส่วนได้ ส่วนเสีย	update รายชื่อ ผู้มีส่วนได้ ส่วนเสีย	update รายชื่อ ผู้มีส่วนได้ ส่วนเสีย	update รายชื่อ ผู้มีส่วนได้ ส่วนเสีย	ธ.ค. - ก.พ.
2	ประชุมกับชุมชน และผู้มีส่วนได้ส่วนเสียรอบพื้นที่สวนป่า	ผจก.สวนป่า/ ผจก.เขต/ เจ้าหน้าที่แปลง/ ฝ่ายทรัพยากรบุคคล	รายงานการ ประชุม	รายงานการ ประชุม	รายงานการ ประชุม	รายงานการ ประชุม	รายงานการ ประชุม	รายงานการ ประชุม	ตามวาระ (ปี 62-65 ไตรมาสละ 1 ครั้ง)
3	จัดทำแผนการบริหารผู้มีส่วนได้ส่วนเสียรอบสวนป่า	ผจก.สวนป่า/ ผจก.เขต/ เจ้าหน้าที่แปลง/							ม.ค. - ธ.ค.
4	การติดตามประเมินผล								ม.ค. - ธ.ค.

แผนการปฏิบัติงานประจำปี 2562-2567

บริษัท ไม้ดีศรีปราจีน จำกัด

ชื่อแผนปฏิบัติการ การส่งเสริมการจ้างงานในชุมชน

หน่วยงานรับผิดชอบ ฝ่ายปลูกและบำรุงรักษา/ฝ่ายทรัพยากรบุคคล/แผนกประชาสัมพันธ์

วัตถุประสงค์

1. เพื่อให้ชุมชนรอบพื้นที่สวนป่ามีส่วนร่วมในงานปลูกสร้างสวนป่า
2. เพื่อให้เกิดการสร้างงาน สร้างอาชีพ สร้างรายได้ ให้แก่ชุมชนรอบพื้นที่สวนป่า

เป้าหมาย เปิดโอกาสการจ้างงานคนในชุมชนรอบสวนป่าเป็นอันดับแรก

ตัวชี้วัด การจ้างงานคนในชุมชนรอบพื้นที่สวนป่า

รายละเอียดแผนงาน

ลำดับ	กิจกรรม	ผู้รับผิดชอบ	เป้าหมาย (ไร่)						ระยะเวลาดำเนินการ
			2562	2563	2564	2565	2566	2567	
1	การประกาศนโยบายการจ้างงาน	ผจก.สวนป่า							ต.ค.-ธ.ค.
2	การประกาศรับสมัครพนักงาน / ผู้รับเหมา / แรงงาน ในพื้นที่ชุมชนรอบสวนป่า	เจ้าหน้าที่แปลง/ ฝ่ายทรัพยากรบุคคล	ใบประกาศรับ สมัครงาน	ใบประกาศรับ สมัครงาน	ใบประกาศรับ สมัครงาน	ใบประกาศรับ สมัครงาน	ใบประกาศรับ สมัครงาน	ใบประกาศรับ สมัครงาน	ตามฤดูกาลผลิต
3	การคัดเลือกพนักงาน / ผู้รับเหมา / แรงงาน	เจ้าหน้าที่แปลง/ ฝ่ายทรัพยากรบุคคล/ ผจก.แผนกข้อมูล							ตามฤดูกาลผลิต
4	การจัดทำสัญญา พร้อมจัดทำหลักฐานข้อมูลลูกจ้างของสวนป่า	ฝ่ายทรัพยากรบุคคล/ ผจก.แผนกข้อมูล							ม.ค. - ธ.ค.
5	การจ้างงานในกิจกรรมการปลูกสร้างสวนไม้เศรษฐกิจ	เจ้าหน้าที่แปลง							ม.ค. - ธ.ค.
6	การติดตามประเมินผล								ม.ค. - ธ.ค.

แผนการปฏิบัติงานประจำปี 2562-2567

บริษัท ไม้ดีศรีปราจีน จำกัด

ชื่อแผนปฏิบัติการ โครงการมีส่วนร่วมกับชุมชนด้วยการสร้างอาชีพให้คนในชุมชนรอบพื้นที่

หน่วยงานรับผิดชอบ ฝ่ายปลูกและบำรุงรักษา/ฝ่ายทรัพยากรบุคคล/แผนกประชาสัมพันธ์

วัตถุประสงค์

1. เพื่อส่งเสริมอาชีพเสริมให้คนในชุมชนรอบๆสวนป่า
2. เพื่อก่อให้เกิดการนำผลิตภัณฑ์ที่ไม่ใช่เนื้อไม้จากสวนป่ามาแปรรูปเพื่อเพิ่มมูลค่า

เป้าหมาย เปิดโอกาสให้ชุมชนรอบสวนป่าเข้าเก็บหาผลผลิตที่ไม่ใช่เนื้อไม้ในพื้นที่สวนป่า และชุมชนรอบๆสวนป่า ได้รับการฝึกอบรมการแปรรูปเพื่อเพิ่มมูลค่าสินค้า

ตัวชี้วัด ผลิตภัณฑ์ที่ได้จากการแปรรูปผลผลิตที่ไม่ใช่เนื้อไม้ในสวนป่า

รายละเอียดแผนงาน

ลำดับ	กิจกรรม	ผู้รับผิดชอบ	เป้าหมาย (ไร่)						ระยะเวลาดำเนินการ
			2562	2563	2564	2565	2566	2567	
1	สำรวจความต้องการของชุมชนในเรื่องหลักสูตรการอบรมที่ชุมชนรอบสวนป่าต้องการได้รับการส่งเสริม	เจ้าหน้าที่แปลง/ แผนกประชาสัมพันธ์	รายงานการ สำรวจความ ต้องการเรื่อง หลักสูตรการ อบรม	รายงานการ สำรวจความ ต้องการเรื่อง หลักสูตรการ อบรม	รายงานการ สำรวจความ ต้องการเรื่อง หลักสูตรการ อบรม	รายงานการ สำรวจความ ต้องการเรื่อง หลักสูตรการ อบรม	รายงานการ สำรวจความ ต้องการเรื่อง หลักสูตรการ อบรม	รายงานการ สำรวจความ ต้องการเรื่อง หลักสูตรการ อบรม	พ.ค (ปีละ 1 ครั้ง)
2	แผนการอบรมให้ความรู้แก่ชุมชนรอบสวนป่า	ฝ่ายทรัพยากรบุคคล	หลักสูตรและ แผนการอบรม	หลักสูตรและ แผนการอบรม	หลักสูตรและ แผนการอบรม	หลักสูตรและ แผนการอบรม	หลักสูตรและ แผนการอบรม	หลักสูตรและ แผนการอบรม	ไตรมาสละ 1 ครั้ง
3	การจัดอบรมให้ความรู้แก่ชุมชนรอบสวนป่า	เจ้าหน้าที่แปลง/ ฝ่ายทรัพยากรบุคคล/							มิ.ย.-ส.ค.
4	การติดตามประเมินผล								ม.ค. - ธ.ค.

แผนการดำเนินงานด้านสิ่งแวดล้อม

บจก.ไม้ดีศรีปราจีน

รายการ	ปี 2561	ปี 2562	ปี 2563	ปี 2564	ปี 2565	ปี 2566	ปี 2567
	แผน	แผน	แผน	แผน	แผน	แผน	แผน
1. สนับสนุนกิจกรรมฟื้นฟูสภาพแวดล้อม เช่น การปลูกป่า / ปล่อยปลาลงแหล่งน้ำธรรมชาติ / สร้างฝายชะลอน้ำ / ปลูกหญ้าแฝกเพื่อป้องกันการพังทลายของหน้าดินในพื้นที่ / ปลูกป่าเพื่อฟื้นฟูให้เป็นระบบนิเวศดั้งเดิม	50,000	50,000	80,000	80,000	97,000	97,000	97,000
2. จัดกิจกรรมปลูกฝังทัศนคติที่ดีในการให้ความรู้เรื่องการปลูกป่าตามชุมชนโรงเรียน	10,000	10,000	20,000	25,000	25,000	25,000	25,000
3. การดูแลรักษาพื้นที่อนุรักษ์ของสวนป่าให้คงอยู่ เช่น พื้นที่ Stream Bank / พื้นที่ Buffer Zone/ พื้นที่อนุรักษ์ / การทำแนวกันไฟ	50,000	50,000	50,000	70,000	70,000	70,000	70,000
4. การดูแลต้นไม้ใหญ่ในพื้นที่ให้คงอยู่	-	-	-	-	-	-	-
5. ควบคุมการใช้สารเคมีและลดการใช้สารเคมีในพื้นที่สวนป่า	-	-	-	-	-	-	-
6. การตรวจวิเคราะห์ดินและน้ำ	59,000	59,000	-	-	-	-	-
7. การส่งเสริมให้ความรู้ด้านการอนุรักษ์ พันธุ์พืชพันธุ์สัตว์ ในพื้นที่ชุมชนรอบๆสวนป่า	30,000	35,000	35,000	35,000	44,000	44,000	44,000
8. การสำรวจพันธุ์พืช พันธุ์สัตว์ พื้นที่ตัวแทนระบบนิเวศดั้งเดิม	-	-	-	5,000	-	-	-
รวม	199,000	204,000	185,000	215,000	236,000	236,000	236,000

ณ 1.8.65

แผนการปฏิบัติงานประจำปี 2562-2567

บริษัท ไม้ดีศรีปราจีน จำกัด

ชื่อแผนปฏิบัติการ การดูแลรักษาสภาพแวดล้อมและระบบนิเวศในพื้นที่สวนป่า

หน่วยงานรับผิดชอบ ฝ่ายปลูกและบำรุงรักษา

วัตถุประสงค์ เพื่อดูแลรักษาสภาพแวดล้อม และปกป้องระบบนิเวศในพื้นที่สวนป่า เช่น พื้นที่ Stream Bank / พื้นที่ Buffer Zone / พื้นที่อนุรักษ์ / ต้นไม้ใหญ่ในพื้นที่สวนป่า / ป่าชุมชน / พื้นที่อนุรักษ์ดั้งเดิม

เป้าหมาย พื้นที่ Stream Bank / พื้นที่ Buffer Zone / พื้นที่อนุรักษ์ / ต้นไม้ใหญ่ / ป่าชุมชน / พื้นที่อนุรักษ์ดั้งเดิม ในพื้นที่ยังมีสภาพสมบูรณ์และยังคงอยู่

- ตัวชี้วัด**
1. จำนวนพื้นที่อนุรักษ์ดั้งเดิม (ไร่)
 2. จำนวนต้นไม้ใหญ่ในพื้นที่
 3. รายชื่อพันธุ์พืชและพันธุ์สัตว์ที่พบในพื้นที่
 4. รายงานการเข้าเก็บผลผลิตที่ไม่ใช่เนื้อไม้ในพื้นที่สวนป่า
 5. รายงานตรวจติดตาม

รายละเอียดแผนงาน

ลำดับ	กิจกรรม	ผู้รับผิดชอบ	เป้าหมาย (ไร่)						ระยะเวลาดำเนินการ
			2562	2563	2564	2565	2566	2567	
1	การตรวจติดตาม ป้องกัน และดูแลพื้นที่ Stream Bank / พื้นที่ Buffer Zone / พื้นที่อนุรักษ์ / พื้นที่ตัวแทนระบบนิเวศดั้งเดิม / ต้นไม้ใหญ่ในพื้นที่สวนป่า / พันธุ์พืชพันธุ์สัตว์ที่หายาก	เจ้าหน้าที่แปลง	รายงานตรวจติดตาม	รายงานตรวจติดตาม	รายงานตรวจติดตาม	รายงานตรวจติดตาม	รายงานตรวจติดตาม	รายงานตรวจติดตาม	ปีละ 2 ครั้ง
2	การเก็บข้อมูลผู้เข้ามาใช้ประโยชน์(การเก็บผลผลิตที่ไม่ใช่เนื้อไม้) ในพื้นที่สวนป่า / พื้นที่ตัวแทนระบบนิเวศดั้งเดิม	เจ้าหน้าที่แปลง	รายงานการเก็บผลผลิต	รายงานการเก็บผลผลิต	รายงานการเก็บผลผลิต	รายงานการเก็บผลผลิต	รายงานการเก็บผลผลิต	รายงานการเก็บผลผลิต	ม.ค. - ธ.ค.
3	การเผยแพร่ และประชาสัมพันธ์ เพื่อให้ความรู้ด้านการอนุรักษ์พันธุ์พืชและพันธุ์สัตว์ที่ควรแก่การอนุรักษ์ในพื้นที่ (พื้นที่สวนป่า / พื้นที่ตัวแทนระบบนิเวศดั้งเดิม)	ผจก.สวนป่า/ เจ้าหน้าที่แปลง							ม.ค. - ธ.ค.
4	การตรวจติดตาม								ม.ค. - ธ.ค.

แผนตรวจติดตามการจัดการป่าไม้อย่างยั่งยืน ปี 2565-2567

	รายละเอียด	ตัวชี้วัด	ความถี่	ผู้รับผิดชอบ
	ด้านการจัดการสวนป่า			
1	การตรวจติดตามพื้นที่ปลูกไม้ (การลักลอบตัดไม้, การบุกรุกพื้นที่, การเกิดไฟไหม้, การเก็บผลผลิตที่ไม่ใช่เนื้อไม้, ต้นไม้ใหญ่, พื้นที่ Stream bank)	รายงานการตรวจติดตามพื้นที่แปลงปลูกไม้ยูคาลิปตัส ให้ผู้จัดการสวนป่ารับทราบ	ทุกแปลงต้องสำรวจอย่างน้อยเดือนละ 1 ครั้ง	เจ้าหน้าที่แปลง
2	การตรวจติดตามไม้ในแปลง (อากาศผิดปกติของไม้ ได้แก่ โรคและแมลง, ไม้กระแสราน, สาเหตุอื่นๆ)	รายงานการตรวจติดตามไม้ยูคาลิปตัส ให้ผู้จัดการสวนป่ารับทราบ	ทุกแปลงต้องสำรวจอย่างน้อยเดือนละ 1 ครั้ง	เจ้าหน้าที่แปลง
3	การติดตามการเติบโตของไม้ที่อายุ 1 ปี, 2 ปี, 3 ปี	รายงานปริมาณไม้ยูคาลิปตัส ให้ผู้จัดการสวนป่ารับทราบ	ทุก 6 เดือน (ฤดูแล้ง : มี.ค.และฤดูฝน : ต.ค.)	เจ้าหน้าที่แปลง
4	การประเมินผลผลิตไม้ก่อนตัด	รายงานปริมาณไม้ยูคาลิปตัส ให้ผู้จัดการสวนป่ารับทราบ	ก่อนตัดไม้	เจ้าหน้าที่ฝ่ายวัดไม้
	ด้านสังคม			
1	การตรวจติดตามผลกระทบจากชุมชนที่เกิดจากกิจกรรมต่างๆ	รายงานผลกระทบที่เกิดกับชุมชน ให้ผู้จัดการสวนป่ารับทราบ	ทุกครั้งที่มีการทำกิจกรรมการจัดการสวนป่า	เจ้าหน้าที่แปลง
2	การติดตามรับข้อร้องเรียนจากชุมชน (กล่องรับความคิดเห็น, ทางโทรศัพท์, แจ้งเจ้าหน้าที่แปลง)	รายงานข้อร้องเรียนที่เกิดกับชุมชน ให้ผู้จัดการสวนป่ารับทราบ	ทุก 1 เดือน	เจ้าหน้าที่แปลง, จนท.ประชาสัมพันธ์
	ด้านสิ่งแวดล้อม			
1	การติดตามผลกระทบพื้นที่ Stream bank (แนวเขตพื้นที่, การบุกรุกพื้นที่, การเก็บผลผลิตที่ไม่ใช่เนื้อไม้)	รายงานตรวจสอบพื้นที่ Stream Bank	ทุก 6 เดือน	เจ้าหน้าที่แปลง
2	การอนุรักษ์และฟื้นฟูป่าในพื้นที่	รายงานการเข้าฟื้นฟูป่าในพื้นที่	ปีละ 1 ครั้ง	เจ้าหน้าที่แปลง
3	การประเมินผลกระทบก่อนและหลังทำกิจกรรม (ตัด เตรียมปลูก บำรุงรักษา โดยใช้เครื่องจักร และงานตัดไม้)	รายงานประเมินผลกระทบสังคมและสิ่งแวดล้อม	ทุกแปลงที่มีกิจกรรม	เจ้าหน้าที่แปลง

ภาคผนวก

ระบบการจัดการในสวนป่า

1. การเตรียมพื้นที่

หลังจากการเก็บเกี่ยวผลผลิตไม้ออกจากพื้นที่ จะมีการพิจารณาการไถหน่อเป็นอันดับแรก โดยสิ่งที่ใช้พิจารณา คือ ความคุ้มค่าต่อการลงทุน เปอร์เซ็นต์รอดตายของไม้ต้องมากกว่า 70 % และสายพันธุ์ที่ปลูกขณะนั้น หากพื้นที่ต้องการปลูกใหม่จะดำเนินการพรวนดิน กลบดินและวัชพืช และเกลี่ยปรับพื้นที่ให้เสมอ กรณีพื้นที่ที่เป็นที่ลุ่มต่ำจะทำการขุดทางระบายน้ำ เพื่อป้องกันน้ำท่วมขังและลดการเสียหายของกล้าไม้ ในการเตรียมพื้นที่จะเตรียมก่อนการปลูกกล้าไม้ เป็นเวลาไม่เกิน 15 วัน เพื่อลดการสูญเสียความชื้นในดิน และก่อนวัชพืชออก

มาตรฐานการทำงาน อ้างอิงตามคู่มือการปฏิบัติงานฝ่ายปลูกและบำรุงรักษา ปรับปรุงเมื่อวันที่ 1 สิงหาคม 2565 หน้า 35-41

ผลกระทบที่อาจจะเกิดขึ้น

1. การพังทลายของดิน หรือตะกอนไหลทับถมร่องน้ำ
2. การเปลี่ยนแปลงสภาพพื้นที่ ทิศทางการไหลของน้ำหรือแหล่งน้ำ
3. สภาพแวดล้อมดั้งเดิม ต้นไม้ใหญ่
4. การเชื่อมทางเดิม เพื่อสะดวกต่อการสัญจร

การควบคุม/ติดตาม

1. ประเมินการทำงาน ก่อนและหลังการทำงานตามหัวข้อประเมิน(ใบประเมินผลกระทบงานเตรียมพื้นที่)
2. แจกแจงวิธีการเตรียม รวมถึงข้อห้ามกับผู้รับจ้าง
3. ควบคุมงานเตรียมพื้นที่ให้เป็นไปตามรูปแบบที่กำหนด โดยไม่ไปเปลี่ยนแปลงสภาพการไหลของน้ำ
4. แจกแจงแผนการทำงานให้ชุมชนรับทราบ
5. บอกรายละเอียดการทำงานให้ผู้ปฏิบัติงานรับทราบ เช่นการอบรมก่อนการทำงาน ชี้แจงให้ครบถ้วน เรื่องขั้นตอนการทำงาน รวมถึงข้อควรระวังในการทำงาน

การป้องกันและแก้ไข

1. ถ้ามีข้อร้องเรียนเกิดขึ้น ควรแก้ไขไปตามกระบวนการ
2. ลงโทษตามระเบียบที่ระบุอยู่ในสัญญาที่ได้ยอมรับตามเงื่อนไข ถ้ามีการทำให้เกิดความเสียหาย

2. การคัดเลือกชนิดสายพันธุ์

สายพันธุ์ของไม้ยูคาลิปตัสที่นำมาปลูกในสวนไม้ของบริษัท ได้เลือกใช้สายพันธุ์ที่มีการพัฒนาปรับปรุงพันธุ์จาก บจก.ยูคาลิปตัส เทคโนโลยี ที่ได้รับการจดทะเบียนคุ้มครองพันธุ์พืชใหม่แล้ว และเป็นไม้ยูคาลิปตัสสายพันธุ์ที่ดี ที่มีการปลูกทดสอบในภาคตะวันออกเฉียงเหนือ และมีการปรับตัวให้เหมาะสมกับสภาพพื้นที่ เพื่อสร้างอัตราผลผลิตให้เหมาะสมในทางเศรษฐกิจ

ดังนั้นการเลือกสายพันธุ์มาปลูก จึงต้องคำนึงถึงปัจจัยอื่นๆประกอบ เช่น สภาพพื้นที่ ลักษณะดิน สภาพดินฟ้าอากาศ การใช้ประโยชน์ของผลผลิต เป็นต้น สายพันธุ์ไม้ยูคาลิปตัสที่นิยมปลูกปัจจุบันแต่ละชนิดพันธุ์มีคุณสมบัติเฉพาะตัวแตกต่างกัน โดยสวนไม้บริษัท ยูคาลิปตัสไทย จำกัด ได้เลือกสายพันธุ์ที่มีความเหมาะสมในพื้นที่

มาตรฐานการคัดเลือกสายพันธุ์ เพื่อปลูกในแปลงปลูกให้เหมาะสมต่อพื้นที่ มีสายพันธุ์ดังนี้

1. Clone K58 (E.urophylla) ไม่ควรปลูกในที่น้ำขัง ที่ต่ำ ดินระบายน้ำไม่ดี หน้าดินตื้น
2. Clone K7 (E.camaldulensis x E.deglupta) ไม่ควรปลูกในที่น้ำขัง ชอบพื้นที่ชุ่มน้ำ(ที่ต่ำ) และ พื้นที่ที่มีการระบายน้ำได้ดี ไม่ชอบดินดาน หน้าดินตื้น
3. Clone K62 (E.urophylla) ไม่ควรปลูกในที่ตื้นน้ำท่วมขัง ทนแล้งได้ดี
4. Clone K81 (E.camaldulensis x E.brassiana) ไม่ควรปลูกในที่ตื้นน้ำท่วมขัง
5. Clone K73 (E.camaldulensis x E.brassiana) ไม่ควรปลูกในที่แล้ง และดินดาน
6. Clone G2 (E.camaldulensis x E.brassiana) ไม่ควรปลูกในที่แล้งจัด และที่มีความชื้นสูง

- Clone H275 (E.camaldulensis x E.brassiana) ไม่ควรปลูกในที่ดินดาน
- Clone H294 (E.camaldulensis x E.brassiana) ไม่ควรปลูกในที่ดินดาน
- พันธุ์ไม้วิจัย (พันธุ์ทดสอบเพื่อพัฒนาสายพันธุ์ฯ, ฝ้ายวิจัยและพัฒนาฯ)

3. การวางแผน

3.1 การวางแผนปลูก คือการกำหนดระยะปลูก จำนวนต้นต่อไร่ และตำแหน่งที่จะปลูกกล้าไม้ยูคาลิปตัส ก่อนดำเนินการวางแผนปลูกพื้นที่ที่จะปลูกต้องเตรียมพื้นที่เรียบร้อยแล้ว ปัจจัยที่ต้องคำนึงคือสภาพของพื้นที่หากเป็นพื้นที่ราบจะปักหลักหมายปลูกเป็นแถวตรง ในขณะที่พื้นที่เนินหรือพื้นที่ที่มีความลาดเอียง จะปักหลักหมายปลูกตามแนวระดับหรือแนวลาดเอียง

วิธีการวางแผนปลูก ในพื้นที่ราบก่อนจะทำการปักหลักหมายปลูกจะต้องคำนึงถึงรูปร่างของพื้นที่และทิศทางของลมประจำถิ่น ส่วนมากจะนิยมปักหลักหมายปลูกขนานกับแนวเขตแปลง เพื่อสะดวกในการบริหารจัดการ ปัจจุบันใช้ระยะปลูก คือระยะปลูก 1.5 x 3 เมตร (ระยะระหว่างต้น X ระยะระหว่างแถว)

- การวางแผน วางระยะปลูกระหว่างแถวก่อน โดยใช้เชือกที่มีระยะปลูกที่แน่นอนกำหนดจุด จากนั้นทำการปักหลักโดยใช้ไม้ จากนั้นใช้เชือกวางแนวระยะปลูกระหว่างต้น เพื่อกำหนดจุดตำแหน่งที่จะปลูกกล้าไม้ยูคาลิปตัส และการเตรียมหลุมปลูก เป็นขั้นตอนสำคัญที่จะทำให้กล้าไม้ยูคาลิปตัสที่ปลูกมีความเจริญเติบโตได้ดีตามที่ควรจะเป็น หลุมปลูกที่ดีจะช่วยเร่งระบบรากให้พัฒนาออกไปตามดินที่เตรียมไว้เมื่อระบบรากมีประสิทธิภาพความเติบโตก็จะดีขึ้น บริเวณที่เตรียมหลุมปลูกต้องอยู่ด้านหนึ่งด้านใดของเชือกวางแนว โดยทุกหลุมต้องห่างในระยะที่เท่ากัน เพื่อให้ระยะระหว่างต้นห่างเท่ากันตามกำหนด ขนาดของหลุมปลูก กำหนดตามฤดูปลูกไม้ ไม้แก่

ฤดูฝน ขนาดหลุม กว้าง x ยาว x ลึก เท่ากับ 30 ซม. x 30 ซม. x 20 ซม.

ฤดูแล้ง ขนาดหลุม กว้าง x ยาว x ลึก เท่ากับ 40 ซม. x 40 ซม. x 30 ซม.

มาตรฐานการวางแผน ต้องได้ระยะระหว่างต้นและระยะระหว่างแถวที่กำหนด ปัจจุบันใช้ระยะปลูก 1.5 x 3 เมตร

4. การปลูก

การปลูกกล้าไม้ยูคาลิปตัส แบ่งเป็น 2 ฤดูกาล ได้แก่

4.1 การปลูกกล้าไม้ฤดูฝน ใช้จอบขุดหลุมก่อน 1-2 ครั้งที่กลางหลุมตึงดินเข้าหาขอบหลุม แล้ววางกล้าให้ตั้งตรง และขุยมะพร้าวอยู่ต่ำกว่าหน้าดินประมาณ 5 เซนติเมตร ใช้ดินกลบพร้อมกับใช้มือกดดินให้แน่นพอประมาณ ห้ามใช้เท้าเหยียบรอบต้นโดยเด็ดขาด เพราะจะทำให้ขุยมะพร้าวในดินแตกและดินจะแน่นเกินไป

4.2 การปลูกไม้ฤดูแล้ง ใช้จอบขุดที่หลุมก่อน 1-2 ครั้งที่กลางหลุมตึงดินเข้าหาขอบหลุม แล้ววางกล้าให้ตั้งตรง และกลบดินหนาจากขุยมะพร้าวประมาณ 5-10 เซนติเมตร ใช้ดินกลบพร้อมกับใช้มือกดดินให้แน่นพอประมาณ ห้ามใช้เท้าเหยียบรอบต้นโดยเด็ดขาด เพราะจะทำให้ขุยมะพร้าวในดินแตกและดินจะแน่นเกินไป ทั้งนี้การปลูกหน้าแล้งจะต้องมีการรดน้ำหลังจากปลูก ในอัตรา 15-20 ลิตรต่อต้น และทำการกลบดินที่โคนต้น หลังจากหน้าดินมีความชื้นหมาดๆ เพื่อป้องกันการระเหยความชื้นในดิน

มาตรฐานงานปลูก

- ปลูกตรงตามระยะที่วางแผนไว้
- ปลูกให้ได้ตามมาตรฐาน(งานปลูก)
- อัตราการรอดตายของต้นไม้ไม่ต่ำกว่า 95%

5. การบำรุงรักษา

การบำรุงรักษาเป็นขั้นตอนที่สำคัญหลังปลูกไม้ เพื่อให้ไม้มีการเจริญเติบโตที่สมบูรณ์ ซึ่งการบำรุงรักษาจะประกอบไปด้วย การปลูกซ่อม การกำจัด/ควบคุมวัชพืช การใส่ปุ๋ยอินทรีย์ การแต่งกิ่งสำหรับไม้หน่อ การทำแนวป้องกันไฟ และการสำรวจอัตราการเติบโตเปอร์เซ็นต์รอดตาย ซึ่งจะได้แยกกล่าวในรายละเอียดต่อไป

5.1 ปลุกซ่อม หลังจากทำการปลุกกล้าไม้ไปแล้ว ส่วนหนึ่งจะตายจากสาเหตุต่างๆ เช่น การขาดน้ำ ยอดหัก น้ำท่วมโคน เป็นต้น ก่อนทำการปลุกซ่อมจะต้องทำการสำรวจตรวจนับว่าในพื้นที่ปลุกมีต้นตายกี่ต้นเพื่อจะได้นำกล้าไม้ไปซ่อมได้ครบจำนวนและจะทำการปลุกซ่อมหลังจากปลุกไม้ภายใน 1 เดือน

มาตรฐานงานปลุกซ่อม

1. ปลุกซ่อมภายในระยะเวลาไม่เกิน 15 วัน
2. ปลุกซ่อมให้ได้ตามมาตรฐาน(คู่มือการปฏิบัติงานฝ่ายปลูกและบำรุงรักษา)
3. เมื่อครบ 30 วัน ต้นไม้ต้องไม่ตาย

5.2 การกำจัดวัชพืช มีส่วนสำคัญในการยับยั้งชะลอความเจริญเติบโตของกล้าไม้จึงมีความจำเป็นที่ต้องดำเนินการกำจัดและควบคุมวัชพืช ซึ่งจะต้องดำเนินการอย่างต่อเนื่อง โดยวิธีการกำจัดวัชพืชมี 2 วิธี ได้แก่ การใช้แรงงานคน (อ้างอิงคู่มือการปฏิบัติงานฝ่ายปลูกและบำรุงรักษา หน้า 59-84) และการใช้เครื่องจักร (อ้างอิงคู่มือการปฏิบัติงานฝ่ายปลูกและบำรุงรักษา หน้า 85-93)

5.3 การใส่ปุ๋ย ได้มีการใช้สารปรับปรุงดิน (ซีไคผสมเกลบ) เป็นปุ๋ยและวัสดุปรับปรุงโครงสร้างของดิน โดยใส่ให้กับไม้ยูคาลิปตัสช่วงอายุ 1-3 เดือน ในอัตรา 2 กิโลกรัมต่อต้น วิธีการใส่ โดยใช้เครื่องจักรหรือแรงงานคน โรยระหว่างแถวของไม้ยูคาลิปตัส จากนั้นใช้รถแทรกเตอร์ ผาน 7 ไถกลบลงไปบนดิน

มาตรฐานการใส่ปุ๋ย

1. ใส่สารปรับปรุงดิน (ซีไคผสมเกลบ) ให้มีความสม่ำเสมอทั้งแปลง และเต็มพื้นที่ที่กำหนด
2. ควรเก็บกวาดกอง(ซีไคผสมเกลบ)ให้เรียบร้อย

5.4 การตัดแต่งหน่อ ใช้สำหรับการบำรุงรักษาไม้หน่อเท่านั้น โดยมีวัตถุประสงค์เพื่อเลือกหน่อที่มีการเติบโตดีไว้ ประมาณ 2-3 หน่อต่อตอ การแต่งหน่อจะดำเนินการกับไม้อายุ 6-8 เดือน วิธีการแต่งหน่อ ใช้แรงงานคน โดยจะทำการเลือกหน่อที่มีขนาดใหญ่ จำนวน 2-3 หน่อต่อตอ จากนั้นใช้มีดตัดหน่อที่ไม่ต้องการออก ทิ้งไว้ในแปลงเพื่อเป็นปุ๋ย และการแต่งหน่อจะไม่ดำเนินการในช่วงฤดูแล้ง เพื่อป้องกันการเกิดไฟไหม้

มาตรฐานการตัดแต่งหน่อ

1. ควรตัดแต่งหน่อที่ไม่ต้องการทิ้งให้หมด
2. ความสูงของหน่อที่ตัดแต่งทิ้งไม่เกิน 15 เซนติเมตร



ปลอดภัยไว้ก่อน SAFETY FIRST

งานบำรุงรักษา



- สวมใส่หมวกทุกครั้ง
ในการปฏิบัติงาน
- สวมใส่แว่นตาทุกครั้ง
โดยเฉพาะงานฉีดยากำจัดวัชพืช
- ต้องสวมผ้าปิดจมูกทุกครั้ง
โดยเฉพาะงานฉีดยากำจัดวัชพืช
- สวมเสื้อแขนยาวให้มิดชิด
- สวมถุงมือผ้า/ยางทุกครั้ง
ในการปฏิบัติงาน
- สวมใส่กางเกงขายาวให้มิดชิด
- สวมรองเท้าบูต
ทุกครั้งในการปฏิบัติงาน



รองเท้าบูต



หมวกปีกคลุม



ถุงมือผ้า



ผ้าปิดจมูก

ชุดแต่งกายในการปฏิบัติงาน

เพื่อความปลอดภัยการปฏิบัติงาน
สวนป่ายูคาลิปตัสไทย จำเป็นต้องให้ผู้ปฏิบัติงาน
แต่งกายตามแบบตัวอย่าง อย่างเคร่งครัด
ก่อนการปฏิบัติงานทุกครั้ง



5.5 การป้องกันภัยที่เกิดกับสวนไม้ยูคาลิปตัส เกิดได้จากคน สัตว์ โรคแมลง และภัยธรรมชาติ

- ภัยจากคน เกิดจากความรู้เท่าไม่ถึงการณ์หรือเกิดจากเจตนาที่ไม่หวังดีต่อพื้นที่ปลูก เช่น ไฟลามจากพื้นที่ข้างเคียง ไฟไหม้จากการหาผลผลิตที่ไม่ใช้เนื้อไม้ เช่น รังผึ้ง สัตว์น้ำ เป็นต้น การนำขยะมาทิ้งในพื้นที่ การลักขโมยไม้ เป็นต้น

การป้องกันและแก้ไข ภัยที่เกิดจากการรู้เท่าไม่ถึงการณ์สามารถแก้ไขได้ โดยการทำแนวกันไฟระหว่างพื้นที่ของแปลง การให้ความรู้และควบคุมการปฏิบัติงานอย่างใกล้ชิด แก้ไขโดยกระบวนการมวลชนสัมพันธ์และการสำรวจตรวจตราในพื้นที่

- **ภัยจากสัตว์** พบน้อยมาก เกิดได้ทั้งสัตว์เลี้ยง คือวัวควายเข้ามากินหญ้าในแปลงปลูกไม้ยูคาลิปตัส เหยียบย่ำถูกกล้าไม้ขนาดเล็กเสียหายหรือใช้ลำตัวเสียดสีกับเปลือกต้นไม้ยูคาลิปตัส

การป้องกันและแก้ไข การพบปะพูดคุยกับเจ้าของสัตว์เลี้ยง หากดำเนินการแล้วยังแก้ปัญหาไม่ได้ ก็ต้องดำเนินการแก้ไขโดยกระบวนการมวลชนสัมพันธ์ และตามกฎหมาย

- **ภัยจากโรค แมลง** ที่มักจะพบในแปลงปลูก คือ โรคใบจุดต่างเหลือง ในช่วงฤดูฝน และแตนฝอยปม หนอนม้วนใบ แต่ยังไม่ส่งผลกระทบต่อผลผลิตของไม้

การป้องกันและแก้ไข ต้องดำเนินการสำรวจตามแผนการตรวจติดตามที่กำหนด (Eucalyptus Check-up) หากมีการระบาดของแมลง ต้องกำหนดมาตรการป้องกันและแก้ไขจากสาเหตุต่างๆ

- **ภัยจากธรรมชาติ** เกิดจากความแปรปรวนของธรรมชาติรอบตัว เช่น ฝนตกหนักเกิดน้ำท่วม ลมแรงทำให้ไม้โค่นล้มหรือโอนเอียง ไฟไหม้ที่เกิดจากลมพัดในช่วงฤดูแล้ง/จากการเผาหญ้าพื้นที่ข้างเคียง เป็นต้น

การป้องกันและแก้ไข ภัยจากธรรมชาตินับเป็นภัยที่ป้องกันแก้ไขได้ยาก เพราะไม่ทราบล่วงหน้าว่าจะเกิดภัยใดขึ้นในเวลาใด แต่ภัยธรรมชาติที่ไม่รุนแรงก็แก้ไขได้บ้างเช่นเดียวกัน

1) การแก้ไขจากลมที่เกิดจากลมมรสุม ซึ่งจะทำให้ไม้ยูคาลิปตัสที่มีอายุประมาณ 1-2 ปีขึ้นไปล้มจากลมมรสุมที่พัดแรงได้ แก้ไขโดยการใช้หลักไม้ปักยึดพร้อมผูกเชือกฟาง

2) การป้องกันไฟไหม้ ในช่วงปลายปีถึงต้นปีระหว่างเดือนธันวาคม-เมษายน การปลูกสร้างสวนไม้เป็นการลงทุนสูง หากถูกไฟไหม้เสียหายค่าตอบแทนต่างๆที่จะได้รับเป็นศูนย์ จึงจำเป็นต้องป้องกันไฟไหม้อย่างได้ผล หลักการสำคัญของการป้องกันไฟคือการลดวัชพืชออกจากแปลงให้มากที่สุดเมื่อมีวัชพืชอยู่น้อย ไฟก็ไม่เกิดขึ้นในแปลง การป้องกันไฟมีหลายวิธีแต่ที่ได้ผลดีที่สุดสำหรับการป้องกันไฟในแปลงปลูกไม้ยูคาลิปตัส คือ ใช้รถแทรกเตอร์ล้อยางไถพรวนระหว่างแถวของไม้ยูคาลิปตัสโดยใช้รถแทรกเตอร์ล้อยางติดผานไถ 7 จานไถระหว่างแถวดำเนินการระหว่างเดือนพฤศจิกายน-ธันวาคม จะทำให้วัชพืชถูกไถพลิกทับอยู่ใต้ผิวดิน และการทำแนวป้องกันไฟ โดยการปรับปรุงถนนรอบพื้นที่แปลง ดันใบไม้ออกให้มากที่สุดและสร้างความเข้าใจกับชุมชนในพื้นที่

5.6 การสำรวจอัตราการเจริญเติบโต การสำรวจอัตราการเจริญเติบโตเป็นการประเมินผลความคุ้มค่าต่อการลงทุน จะแบ่งการประเมินผลผลิตไม้ก่อนการตัดฟัน โดยมีวิธีการประเมินดังต่อไปนี้

5.6.1 ความโตทางเส้นรอบวงระดับอก (Girth at Breast high) หรือเรียกย่อๆว่า GBH คือความโตทางเส้นรอบวงในระดับ 1.30 เมตร ใช้หน่วยวัดเป็นมิลลิเมตร และคำนวณเส้นผ่าศูนย์กลางมีหน่วยเป็นนิ้ว

5.6.2 ความสูง การวัดความสูงวัดจากพื้นดินถึงเรือนยอดนิยมใช้หน่วยวัดเป็นเมตร

จากนั้นนำข้อมูลที่ได้มาคำนวณผลผลิตของไม้ และวิเคราะห์ความคุ้มค่าต่อการลงทุน(ตามคู่มือการประเมินผลผลิตไม้) ซึ่งแปลงใดมีผลผลิตไม้คุ้มค่าแก่การลงทุนจะทำการตัดฟันเพื่อเก็บเกี่ยวผลผลิตไม้

ตารางแสดงความเพิ่มพูน บริษัท ไม้ดีศรีปราจีน จำกัด

ปี	ประมาณการประเมินความเพิ่มพูน (ตัน)	ความเพิ่มพูน ณ สิ้นปี	ประเมินความเพิ่มพูนสะสมในปีทำไม้ (ตัน)	แผนการตัดไม้ (ตัน)	ประสิทธิภาพการทำไม้ (ตัน)	ความเพิ่มพูนสะสมคงเหลือ (ตัน)	
2562	59,602.32	72,148.47	ปี 2561	72,148.47	37,687.85	11,411.29	60,737.18
2563	71,456.45	91,712.52	ปี 2562	152,449.70	30,224.46	2,951.09	149,498.61
2564	57,058.44	93,591.34	ปี 2563	243,089.95	56,637.77	15,644.64	227,445.31
2565	45,623.01	92,972.99	ปี 2564	320,418.30	43,947.36	38,136.42	282,281.88

6. การเก็บเกี่ยวผลผลิต (งานตัดไม้)

การเก็บเกี่ยวผลผลิตของไม้ยูคาลิปตัส จะเก็บเกี่ยวเมื่อครบรอบตัดฟัน (อายุ 5 ปี) หรือเมื่อการเจริญเติบโตของไม้ไม่คุ้มค่าต่อการลงทุน ฤดูกาลเป็นปัจจัยสำคัญในการกำหนดเก็บเกี่ยวผลผลิต เนื่องจากบางพื้นที่ในฤดูฝนมีน้ำท่วมขัง ทำให้การดำเนินงานลำบาก วิธีการทำงาน (อ้างอิงคู่มือการปฏิบัติงานฝ่ายปลูกและบำรุงรักษา หน้า 6-34)

ผลกระทบที่อาจเกิดขึ้น

1. เส้นทางขนลากไม้เกิดความเสียหาย
2. เสียงของเครื่องจักรที่ทำงานใกล้แหล่งชุมชน
3. พื้นที่แนวที่ควรอนุรักษ์

การควบคุม/ติดตาม

1. ประเมินการทำงาน ก่อนและหลังการทำงานตามหัวข้อประเมิน(ใบประเมินผลกระทบงานตัดไม้)
2. แจกแจงแผนการทำงานให้เป็นไปตามข้อกำหนด(กำหนดเส้นทางขนส่ง, น้ำหนักบรรทุก)
3. บอกมาตรฐานการทำงานให้ผู้ปฏิบัติงานรับทราบ เช่นการอบรมก่อนการทำงาน ชี้แจงให้ครบถ้วน เรื่องขั้นตอนการทำงานรวมถึงข้อควรระวังในการทำงาน
4. ชี้แจงชุมชน แจกแจงแผนการทำงานให้ชุมชนรับทราบ

การป้องกันและแก้ไข

1. การกำหนดเส้นทางบรรทุกไม้ที่ชัดเจน ไม่ทำให้ชุมชนเดือดร้อน
2. กำหนดน้ำหนักบรรทุก เพื่อลดความเสียหายของถนน
3. ประเมินเส้นทาง ซ่อมทางที่ชำรุด ก่อนและหลังการทำงาน
4. หากมีเรื่องร้องเรียน ให้ดำเนินการตามขั้นตอนการแก้ไขข้อร้องเรียน

กระบวนการดำเนินงานควบคุมตรวจสอบติดตามด้านการทำไม้ (Chain of Custody : CoC)

(อ้างอิงเอกสารระบบการตรวจสอบการเคลื่อนย้ายของสินค้าไม้ยูคาลิปตัส บริษัท ไม้ดีศรีปราชญ์ จำกัด)

จะต้องมีขั้นตอนในการดำเนินงานตามลำดับ ดังนี้

ฝ่ายปลูก (ส่วนกลาง)

1. ผู้จัดการสวนปลูก ได้รับ Order สินค้าไม้จากลูกค้าที่ต้องการสินค้า
2. ผู้จัดการสวนปลูก ได้รับรายการแปลงไม้ ที่พร้อมจะตัดไม้ตามแผน และขออนุมัติดำเนินการขอตัดไม้ตามรายการแปลงที่กำหนด

กำหนด

กรณีตัดไม้ก่อนอายุ เนื่องจากสาเหตุต่างๆ เช่น ไฟไหม้ เป็นโรค คื่นพื้นที่ ฯลฯ ต้องผ่านการอนุมัติจากรองประธานเจ้าหน้าที่บริหาร

3. ผู้จัดการสวนงานปลูกและบำรุงรักษา แจกแจงชื่อแปลงที่จะดำเนินการตัดไม้ กับผู้จัดการเขตและเจ้าหน้าที่แปลงนั้นๆ
4. เจ้าหน้าที่แปลง จัดทำเอกสารขออนุมัติการตัดไม้ของแปลงนั้นๆ เอกสารที่เกี่ยวข้องประกอบด้วย

- ใบขออนุมัติตัดไม้
- ใบสั่งงาน
- สำเนาเอกสารสิทธิ์ที่ดิน
- รายงานปริมาตรไม้
- รูปถ่ายแปลงตัดไม้
- แบบประเมินความเสี่ยงการทำงาน

5. ผู้จัดการเขตตรวจสอบแปลงที่จะดำเนินการตัดไม้

6. ผู้จัดการส่วนงานปลูกและบำรุงรักษา ตรวจสอบรายชื่อแปลง สำเนาเอกสารสิทธิ์ที่ดิน เอกสารประกอบการตัดไม้ และลงนามอนุมัติ พร้อมประทับตรา FSC ลงบนเอกสาร ที่บริเวณด้านบนมุมขวา เพื่อใช้เป็นหลักฐาน

7. เมื่อเอกสารอนุมัติให้ดำเนินการตัดไม้เรียบร้อยแล้ว เจ้าหน้าที่แปลงจะได้รับสำเนาเอกสารอนุมัติตัดไม้ พร้อมแบบบันทึกใบส่งสินค้าไม้จากเจ้าหน้าที่ควบคุมเอกสาร (DCO) ตามตัวอย่าง เพื่อใช้ในการส่งสินค้าไม้ไปยังโรงงานลูกค้า

ฝ่ายปลูก (แปลงปลูกภาคสนาม)

1. เจ้าหน้าที่แปลงได้รับสำเนาเอกสารอนุมัติให้ดำเนินการตัดไม้ และเจ้าหน้าที่แปลงสามารถดำเนินการสั่งงาน ตัดไม้ได้ พร้อมใบส่งสินค้าไม้ ตามตัวอย่าง เพื่อใช้ในการส่งสินค้าไม้ไปยังโรงงานลูกค้า

2. ข้อความที่ต้องระบุลงในใบส่งสินค้า ของบริษัท ชาวสวนเกษตร จำกัด ต้องมีสาระสำคัญ ดังต่อไปนี้

2.1 โรงงานลูกค้า ที่อยู่ของโรงงานลูกค้า

2.2 วันที่ออกใบส่งสินค้า

2.3 หมายเลขทะเบียนของยานพาหนะบรรทุกและผู้ขับรถ

2.3 ข้อความในช่อง “สายพันธุ์” ให้ระบุชื่อสายพันธุ์ของไม้ เช่น K58, K7, K62 เป็นต้น

2.4 ข้อความในช่อง “ชื่อสินค้า” ให้ระบุตามรายการผลิตภัณฑ์ไม้ที่ประกาศในการขาย เช่น

W 1.1 ไม้1, ไม้รวมพิเศษ และเขียนให้วงเล็บไม้ยูคาลิปตัส “(ไม้ยูคาลิปตัส)”

W 1.3 ไม้พืน และเขียนให้วงเล็บไม้ยูคาลิปตัส “(ไม้ยูคาลิปตัส)”

2.5 ข้อความในช่อง “ขนาดไม้” ให้ระบุขนาดเส้นผ่านศูนย์กลางของท่อนไม้, ความยาวของไม้

2.6 ข้อความในช่อง “ขนาดบรรจุสินค้า” ให้ระบุความกว้าง ความยาว ความสูงของสินค้าไม้ ที่บรรจุในรถ

2.7 ข้อความในช่อง “หมายเหตุ” ให้ระบุสายพันธุ์ไม้ เช่น Eucalyptus urophylla, Eucalyptus grandis, Eucalyptus spp. เป็นต้น

3. เจ้าหน้าที่แปลง ลงนามในเอกสารใบส่งสินค้า-ไม้ยูคาลิปตัส และให้เอกสารใบส่งสินค้ากับคนขับรถ เพื่อส่งสินค้าไปยังโรงงานปลายทาง

กรณีที่ 1 บริษัทที่ให้จองคิวในการส่งสินค้า โดยจองคิวผ่านระบบ App RFID เพื่อแจ้งช่วงเวลาการส่งสินค้าให้โรงงานปลายทางรับทราบ

กรณีที่ 2 บริษัทที่ไม่ต้องจองคิวในการส่งสินค้า แจ้งช่วงเวลาารถออกจากแปลงกับเจ้าหน้าที่ส่วนกลางช่องทางไลน์(ส่งใบส่งสินค้าไม้เข้ากลุ่มส่งตัวฝ่ายปลูก) เพื่อติดตามรถขนส่งไม้ไปยังโรงงานลูกค้า

4. เมื่อสินค้าส่งไปถึงโรงงานลูกค้าเรียบร้อยแล้ว ทางโรงงานจะแจ้งนำหนักของสินค้าผ่านมาในระบบ หรือคนขับรถบรรทุกได้รับเอกสารการชั่งน้ำหนักกลับมาด้วย

5. เจ้าหน้าที่ส่วนกลางส่งรายงานน้ำหนักแปลงให้เจ้าหน้าที่ธุรการแปลงทุกวันก่อน 09.00 น.

6. ผู้จัดการสวนป่า รับทราบรายงานผลผลิตของไม้ ที่มีการส่งขายไปยังลูกค้าทุกเที่ยว รายงาน

ฝ่ายบัญชี

1. ทางลูกค้าจะส่งสำเนาใบส่งสินค้า และน้ำหนักไม้ให้กับฝ่ายบัญชี เพื่อจะได้ทำการออกใบแจ้งหนี้ ค่าสินค้าต่อไป

2. เจ้าหน้าที่แผนกบัญชี ตรวจสอบรายละเอียดสำเนาใบส่งสินค้า พร้อมน้ำหนักของไม้ในเที่ยวนั้นๆ พร้อมกับเอกสารใบขออนุมัติตัดไม้ สำเนาเอกสารสิทธิ์ที่ดิน

3. เจ้าหน้าที่แผนกบัญชี ออกใบกำกับสินค้า หรือ Invoice ให้ลูกค้า โดยใช้โปรแกรม Winspeed

ในเอกสาร Invoice ข้อความที่ต้องระบุลงในใบแจ้งหนี้ ของบริษัท ไม้ดีศรีปราจีน จำกัด ต้องระบุสาระสำคัญ ดังต่อไปนี้

3.1 นามผู้ซื้อ ที่อยู่ของผู้ซื้อ

3.2 วันที่ออกใบแจ้งหนี้

3.3 สถานที่ส่งของ

3.3 ข้อความในช่อง “รายการ” ให้ระบุรายละเอียด

- ไม้ยูคาลิปตัส รายการผลิตภัณฑ์ไม้ที่ขายให้ลูกค้า
- สายพันธุ์
- ใบส่งสินค้าเลขที่.....(หากมีหลายรายการให้ใส่ครบทุกรายการ)
- ระบุชนิดที่ขอรับรอง W1.1 Roundwood (logs) หรือ W1.3 Twigs

3.4 จำนวนสินค้าที่ขาย

4. ผู้จัดการแผนกบัญชี ตรวจสอบความถูกต้องรายละเอียดของใบแจ้งหนี้ รายการผลิตภัณฑ์ไม้ เอกสารขออนุมัติตัดไม้ สำเนาเอกสารสิทธิ์ที่ดิน และลงนามพร้อมประทับตรา FSC ลงบนเอกสาร ที่บริเวณด้านบนมุมซ้าย เพื่อใช้เป็นหลักฐาน

5.เจ้าหน้าที่บัญชี ส่งเอกสารใบแจ้งหนี้ไปให้ลูกค้าตรวจสอบ และชำระสินค้า

6.เมื่อลูกค้า ชำระสินค้าตามใบแจ้งหนี้เรียบร้อยแล้ว ให้เจ้าหน้าที่บัญชี ออกใบเสร็จรับเงิน/ใบกำกับภาษี ให้กับลูกค้า โดยเอกสารใบเสร็จรับเงิน/ใบกำกับภาษี มีรายละเอียดที่ต้องระบุ ดังนี้

6.1 นามผู้ซื้อ ที่อยู่ของผู้ซื้อ

6.2 วันที่ออกใบเสร็จรับเงิน

6.3 ข้อความในช่อง “รายการ” ให้ระบุรายละเอียด

- ไม้ยูคาลิปตัส รายการผลิตภัณฑ์ไม้ที่ขายให้ลูกค้า
- สายพันธุ์
- ใบส่งสินค้าเลขที่.....(หากมี หลายรายการให้ใส่ครบทุกรายการ)

6.4 จำนวนสินค้าที่ขาย

6.5 จำนวนเงินที่ชำระสินค้า

7.ผู้จัดการแผนกบัญชี ตรวจสอบความถูกต้องรายละเอียดของใบเสร็จรับเงิน รายการผลิตภัณฑ์ไม้ เอกสารขออนุมัติตัดไม้ สำเนาเอกสารสิทธิ์ที่ดิน และลงนามพร้อมประทับตรา FSC ลงบนเอกสาร ที่บริเวณท้ายรายการ กลางเอกสาร เพื่อใช้เป็นหลักฐาน

8.ผู้จัดการแผนกบัญชี สรุปข้อมูลแปลงที่ตัดไม้ ผลผลิตไม้ที่ส่งขายในแต่ละเดือน ให้ผู้จัดการสวนป่ารับทราบ ต้องควบคุม และแก้ไขได้ในการควบคุมไม้ที่ออกจากแปลง

การเก็บรักษาเอกสารการขายผลผลิตไม้

1. เก็บเอกสารการขายผลผลิตไม้ และเอกสารที่เกี่ยวข้อง เป็นระยะเวลาไม่ต่ำกว่า 5 ปี สิ้นปีปฏิทิน ทั้งนี้รวมถึงการได้อนุญาตจาก

Trademark agent

หมายเหตุ

1. การดำเนินงานตามขั้นตอนนี้ สอดคล้องกับมาตรฐานสากล FSC-FM
2. การประทับตราฉากผลิตภัณฑ์
3. การโฆษณา หรือทำการประชาสัมพันธ์ ต้องได้รับการอนุญาตจากเจ้าของเครื่องหมาย
4. การใช้เครื่องหมาย FSC ต้องปฏิบัติตามขั้นตอนและต้องได้รับการยินยอมจากเจ้าของเครื่องหมาย (Trademark agent)

รูปภาพ ชุดแต่งกายในการปฏิบัติงาน งานทำไม้ บริษัท ไม้ดีศรีปราจีน จำกัด

ปลอดภัยไว้ก่อน SAFETY FIRST

งานทำไม้

คนเลื่อยไม้	คนตึงไม้	คนริดกิ่ง
		
สวมใส่หมวกนิรภัย ทุกคนในการปฏิบัติงาน	สวมใส่หมวก (เปิดคลุม) ทุกคนในการปฏิบัติงาน	สวมใส่หมวก (เปิดคลุม) ทุกคนในการปฏิบัติงาน
สวมใส่แว่นตาป้องกัน , ที่จุดหู , ตะแกรงป้องกัน ทุกคนในการปฏิบัติงาน	สวมใส่ผ้าปิดจมูก ทุกคนในการปฏิบัติงาน	สวมใส่ผ้าปิดจมูก ทุกคนในการปฏิบัติงาน
สวมใส่ผ้าปิดหูทุกครั้งที่ สวมเสื้อแขนยาวไว้มีดซัด	สวมเสื้อแขนยาวไว้มีดซัด ทุกคนในการปฏิบัติงาน	สวมเสื้อแขนยาวไว้มีดซัด ทุกคนในการปฏิบัติงาน
สวมใส่ถุงมือป้องกันบาดแผลทุกครั้งที่ สวมถุงมือป้องกัน / ถุงมือผ้า ทุกคนในการปฏิบัติงาน	สวมถุงมือป้องกัน ในการปฏิบัติงาน	สวมถุงมือป้องกัน ในการปฏิบัติงาน
สวมใส่กางเกงโพลีเอสเตอร์ / กางเกงขนสัตว์ ไว้มีดซัด ทุกคนในการปฏิบัติงาน	สวมใส่กางเกงขนสัตว์ ไว้มีดซัด ทุกคนในการปฏิบัติงาน	สวมใส่กางเกงขนสัตว์ ไว้มีดซัด ทุกคนในการปฏิบัติงาน
สวมรองเท้า Safety ทุกคนในการปฏิบัติงาน	สวมรองเท้าบูต ทุกคนในการปฏิบัติงาน	สวมรองเท้าบูต ทุกคนในการปฏิบัติงาน
		
รองเท้า Safety	รองเท้าบูต	รองเท้าบูต
		
เสื้อกันฝน	หมวกนิรภัย	ที่จุดหู
		
เสื้อกันฝน	ถุงมือผ้า	ถุงมือผ้า
		
เสื้อกันฝน	แว่นตาป้องกัน	แว่นตาป้องกัน
		
เสื้อกันฝน	ผ้าปิดจมูก	ผ้าปิดจมูก

ชุดแต่งกายในการปฏิบัติงาน

เพื่อความปลอดภัยในการปฏิบัติงาน กลุ่มบริษัทสวนภักดิ์ จำเป็นต้องให้ผู้นปฏิบัติงาน
แต่งกายตามแบบตัวอย่าง อย่างเคร่งครัด ก่อนการปฏิบัติงานทุกครั้ง



ตัวอย่าง

ใบส่งสินค้า



รูปทะเบียนรถด้านหน้า



รูปทะเบียนรถด้านหลัง



รูปการรัดเชือกและติดซีล



รูปรถด้านข้าง



การติดตามเส้นทางเดินรถบรรทุกไม้

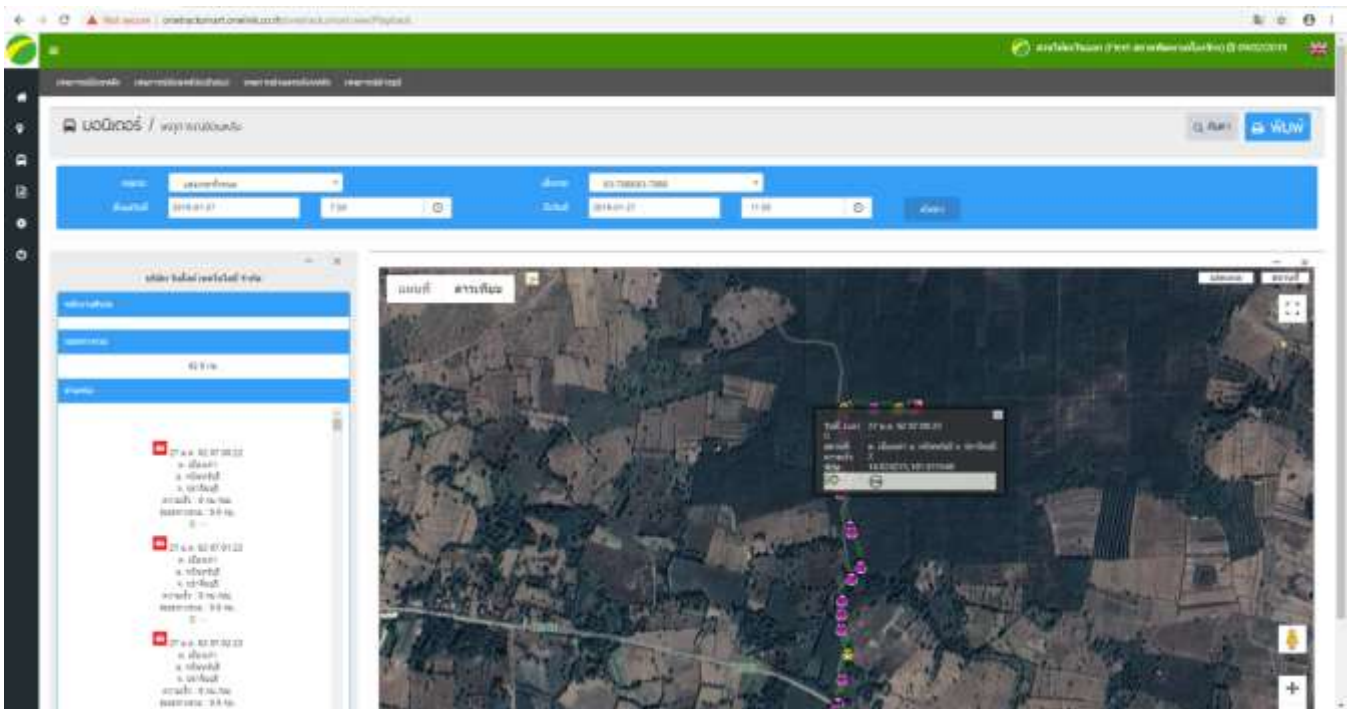

การติดตามเส้นทางเดินรถแบบละเอียด

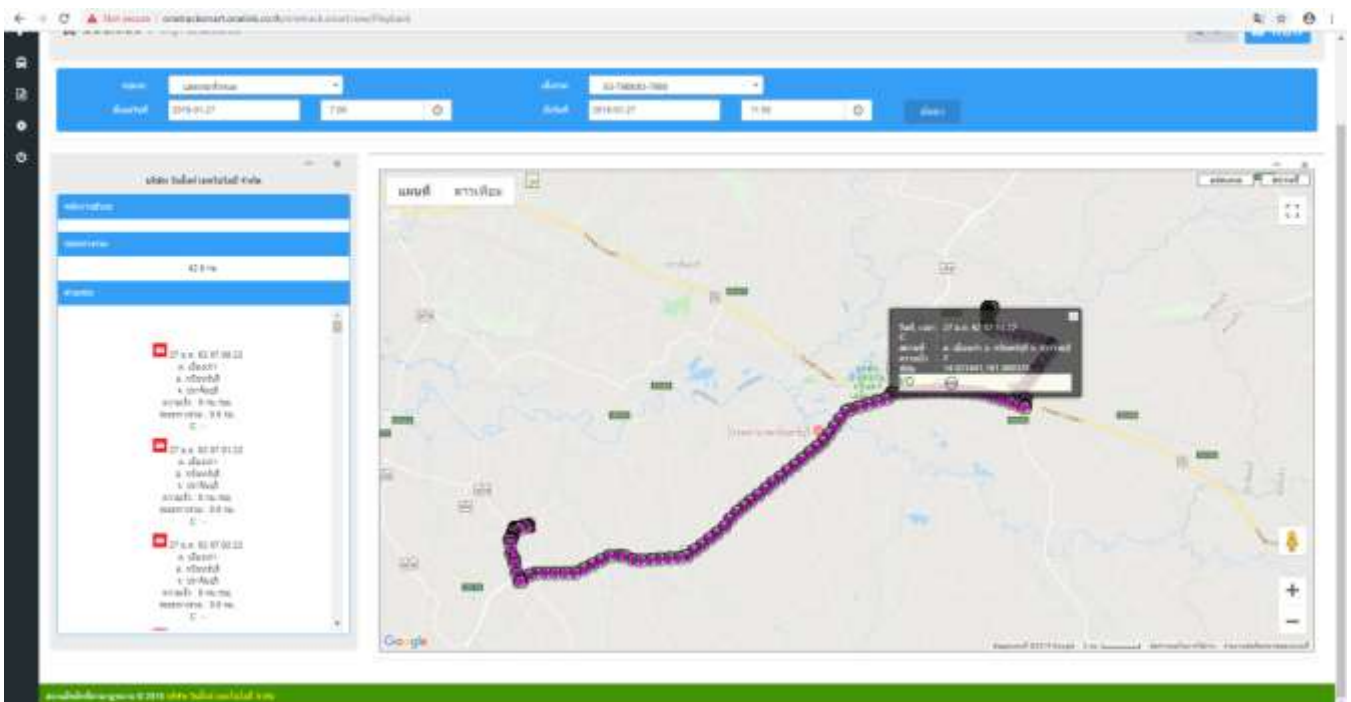

ข้อมูลการจางคิว

สวนกคดี											
หน้าแรก ไม่แปลง ไม่สมาชิก ย้อนระบบ phattharat.a											
เลือกโรงงานปลายทาง - Key word <input type="button" value="ค้นหา"/>											
รายการรถที่ลงทะเบียน-ล่าสุด											
#	โรงงาน	เลขที่คิว	รับเวลา-จางคิว	DO	ทะเบียนแม่	ทะเบียนลูก	สินค้า	บริษัท(ปลายทาง)	แปลงในอยู่	แปลงย่อย	วันที่จางรายการ
1	แหลมเขา	R0012	2022/09/12 00:00	M034/01697	81-4207 สก	81-4810 สก	ไม่มีเบรค รมพิเศษ FM	โมดิสรปราจีน	หนองโสน(เข้าที่ดิน)	10	2022-09-08 12:27
2	แหลมเขา	R0021	2022/09/11 12:00	1037/51809	89-0114 ฉย	83-0115 ฉย	ไม่มี	ชาวสวนเกษตร	น่านนาคี	4.02	2022-09-08 16:48
3	แหลมเขา	R0020	2022/09/11 12:00	1063/53145	81-2411 ฉย	82-8375 ฉย	ไม่มี	ชาวสวนเกษตร	ท่าคูโท 1	18.04	2022-09-08 16:27
4	แหลมเขา	R0018	2022/09/11 10:00	1063/53144	80-9980 ฉย	83-2981 ฉย	ไม่รวมลัดพิเศษ 2.5-4 นิ้ว	ชาวสวนเกษตร	ท่าคูโท 1	18.04	2022-09-08 15:09
5	แหลมเขา	R0017	2022/09/11 10:00	1107/55327	82-6224 สก	81-2404 สก	ไม่มี	ชาวสวนเกษตร	โคกลาน	42.01	2022-09-08 14:53
6	แหลมเขา	R0016	2022/09/11 10:00	M039/01903	81-4957 ฉย	82-2433 ฉย	ไม่มีเบรค รมพิเศษ FM	โมดิสรปราจีน	โคกอิน(เข้าที่ดิน)	11	2022-09-08 14:41
7	แหลมเขา	R0015	2022/09/11 08:00	0994/49691	82-5494 ปจ	82-5495 ปจ	ไม่รวมลัดพิเศษ 2.5-4 นิ้ว	ชาวสวนเกษตร	วังขวาง	122	2022-09-08 14:40
8	แหลมเขา	R0013	2022/09/11 08:00	1107/55326	81-8455 สก	82-0365 สก	ไม่มี	ชาวสวนเกษตร	โคกลาน	53	2022-09-08 12:30
9	แหลมเขา	R0010	2022/09/11 06:00	1107/55325	86-6540 ขบ	86-6541 ขบ	ไม่มี	ชาวสวนเกษตร	โคกลาน	56	2022-09-08 12:19
10	แหลมเขา	R0011	2022/09/11 06:00	1094/54665	89-1534 ฉย	83-1072 ฉย	ไม่รวมลัดพิเศษ 2.5-4 นิ้ว	ชาวสวนเกษตร	เขานินเทศ	31.01	2022-09-08 12:17

การระบุพิกัดรถบรรทุกไม้



การลดการใช้สารเคมีกำจัดวัชพืชในแปลงปลูก

จากนโยบายการใช้สารเคมีกำจัดวัชพืชในแปลงปลูกของกลุ่มบริษัทสวนกิตติ การใช้สารเคมีเป็นทางเลือกสุดท้ายในการใช้กำจัดวัชพืช และยังกำหนดเป็นนโยบายด้านสิ่งแวดล้อมในหัวข้อ 3.2 โดยมีความมุ่งมั่นลดการใช้สารเคมีกำจัดวัชพืช ดังนี้

1. อ้างถึงรายงานสำรวจแปลง เมื่อ 21 กันยายน 2561 ทางรองประธานเจ้าหน้าที่บริหาร ให้คัดเลือกกลุ่มแปลงเขตละ 1 กลุ่ม โดยไม่ใช้สารเคมีกำจัดวัชพืชและใช้วิธีการอื่นแทน
2. อ้างถึงเอกสารการใช้สารเคมีกำจัดวัชพืช บริษัทชาวสวนเกษตร จำกัด
 - a. ปี 2560 ใช้สารเคมีกำจัดวัชพืช 6,378.55 ลิตร ปริมาณ 650 ซีซี/ไร่ มีจำนวนพื้นที่เท่ากับ 9,813.15 ไร่
 - b. ปี 2561 ใช้สารเคมีกำจัดวัชพืช 5,646.90 ลิตร ปริมาณ 650 ซีซี/ไร่ มีจำนวนพื้นที่เท่ากับ 8,687.54 ไร่
 - c. ปี 2562 ใช้สารเคมีกำจัดวัชพืช 2,596.29 ลิตร ปริมาณ 650 ซีซี/ไร่ มีจำนวนพื้นที่เท่ากับ 3,850.97 ไร่
 - d. ปี 2563 เป็นต้นไป ไม่มีการใช้สารกำจัดวัชพืชในพื้นที่แปลงปลูกไม้ยูคาลิปตัส

การส่งเสริมผลิตภัณฑ์ป่าไม้และผลิตภัณฑ์ที่ไม่ใช่เนื้อไม้ และกิจกรรมการร่วมกับชุมชนในพื้นที่

บริษัท ชาวสวนเกษตร จำกัด มีการส่งเสริมผลิตภัณฑ์ทั้งที่เป็นเนื้อไม้และไม่ใชเนื้อไม้ รอบชุมชนสวนป่าดังนี้

1. ประกาศให้ชุมชนทราบถึงข้อปฏิบัติในการเข้าพื้นที่เก็บของป่าต่างๆ
2. จำนวนผลผลิตที่ไม่ใช่เนื้อไม้
 - ปี 2562 จำนวน 15.50 กิโลกรัม ได้แก่ เห็ดขมยูคา ผักอีรอก และหน่อไม้
 - ปี 2563 จำนวน 47 กิโลกรัม ได้แก่ เห็ดขมยูคา ผักอีรอก และดอกกระเจียว
 - ปี 2564 จำนวน 166 กิโลกรัม ได้แก่ เห็ดขมยูคา และเห็ดปลวกไถ่น้อย
 - ปี 2565 จำนวน 10 กิโลกรัม ได้แก่ เห็ดขมยูคา



กลุ่มบริษัทสวนกิตติ

มาตรการและแนวทางป้องกันแนวเขตพื้นที่ที่ควรอนุรักษ์

แนวทางการจัดการ

- 1 จัดเป็นพื้นที่หาของป่าได้ในแนวเขตที่กั้นไว้ (โดยมีป้ายบอกการหาของป่า)
- 2 จัดการระบบนิเวศริมน้ำให้เป็นที่อยู่อาศัยของสัตว์ต่างๆ (สำรวจพืชพันธุ์/ไม้ยืนต้นที่พบ)
- 3 กำหนดแนวพื้นที่ริมฝั่งลำห้วยให้ชัดเจน เพื่อป้องกันการบุกรุกพื้นที่ (มีแนวเขตที่ชัดเจน)
- 4 สำรวจ/ติดตามระบบนิเวศของแนว พื้นที่ที่ควรอนุรักษ์ที่ระบุไว้ (มีแบบฟอร์มสำรวจและติดตาม)
- 5 พื้นฟูระบบนิเวศ

แนวทางป้องกันแก้ไขแนวเขตพื้นที่ที่ควรอนุรักษ์

- 1 จัดเป็นพื้นที่หาของป่าในแนวเขตที่กั้นไว้
- 2 การจัดการระบบนิเวศริมน้ำให้เป็นที่อยู่ของสัตว์
- 3 การกำหนดแนวพื้นที่ พื้นที่ที่ควรอนุรักษ์ให้ชัดเจน เพื่อป้องกันการบุกรุก
- 4 การสำรวจ/ติดตาม/แก้ไขพื้นฟู ระบบนิเวศในแนว พื้นที่ที่ควรอนุรักษ์
 - 4.1 การสำรวจ (ตามแบบฟอร์มการสำรวจ) ทำการสำรวจปีละ 1 ครั้ง
 - พันธุ์พืช สำรวจพันธุ์พืชที่พบเห็นโดยการถ่ายรูป
 - พันธุ์สัตว์ สำรวจพันธุ์สัตว์ที่พบเห็นโดยการถ่ายรูป
 - การพังทลายของดินริมฝั่งมีกี่จุด
 - 4.2 การติดตาม (ตามแบบฟอร์มการสำรวจ) ทำการสำรวจทุก 6 เดือน
 - การติดตามผล ให้ติดตามทุกๆ 6 เดือน ทั้ง 3 รายการ คือ พันธุ์พืช พันธุ์สัตว์ และการพังทลายของดิน
 - 4.3 การแก้ไขและพื้นฟู (เมื่อเจอผลกระทบ)
 - ปลูกไม้ยืนต้นเสริม เพื่อเพิ่มแหล่งที่อยู่อาศัยของสัตว์ในพื้นที่
 - ปลูกหญ้าแฝก เพื่อป้องกันการพังทลายของดิน (ถ้าพบการพังทลาย)

มาตรการหากพบสัตว์ป่าในพื้นที่

1. แจ้งให้ความรู้กับเจ้าหน้าที่แปลง ผู้ปฏิบัติงานในพื้นที่เช่นผู้รับเหมาและคนงานให้รับทราบชนิดของพันธุ์สัตว์ป่าที่ควรอนุรักษ์
2. แจ้งมาตรการให้ปกป้องดูแลรักษา โดยระบุนำล่าสัตว์ทุกชนิดในพื้นที่สวนป่าโดยเด็ดขาดและห้ามตัดไม้ใดๆทั้งสิ้นในสวนป่าก่อนได้รับอนุญาต
3. แจ้งชุมชนและให้ความรู้กับชุมชนรอบสวนป่า ถึงสัตว์ป่าที่ควรอนุรักษ์จากการสำรวจในครั้งนี้และขอความร่วมมือกับชุมชนห้ามล่าสัตว์ทุกชนิดในสวนป่า

แนวทางการจัดการพื้นที่ Steam bank ที่ตัวแทนระบบนิเวศและความหลากหลายทางชีวภาพ

แปลงใหญ่ห้วยโสมง หนองโดน สวนป่าล้ม คลองระกำ เนินนางาม และป่าชุมชนบ้านนางาม

วัตถุประสงค์

- เพื่อรักษาให้คงสภาพป่า ให้ได้นานที่สุด
- เพื่อป้องกันการสูญเสียของพันธุ์ไม้/สัตว์ป่า
- เพื่อเป็นพื้นที่ศึกษาพันธุ์พืช/สัตว์
- เพื่อเป็นพื้นที่หาผลผลิตที่ไม่ใช่เนื้อไม้ใช้ในชีวิตประจำวัน
- เพื่อเพิ่มพื้นที่อนุรักษ์ในพื้นที่

แนวทางการจัดการพื้นที่อนุรักษ์และความหลากหลายทางชีวภาพ

1. การจัดเป็นพื้นที่หาของป่าได้ในแนวเขตที่กั้นไว้
2. จัดการระบบนิเวศริมน้ำให้เป็นที่อยู่ของสัตว์ต่างๆ (สำรวจพืชพันธุ์/ไม้ยืนต้น ที่พบ)
3. กำหนดแนวพื้นที่ริมฝั่งลำห้วยให้ชัดเจน เพื่อป้องกันการบุกรุกพื้นที่ (มีแนวเขตที่ชัดเจน)
4. สำรวจ/ติดตามระบบนิเวศของแนว พื้นที่ที่ควรอนุรักษ์ที่ระบุไว้ (มีแบบฟอร์มสำรวจและติดตาม)
5. พื้นที่ระบบนิเวศให้เป็นพื้นที่ระบบนิเวศดั้งเดิม “ป่าเบญจพรรณและป่าเต็งรัง”

วิธีการจัดการพื้นที่อนุรักษ์และความหลากหลายทางชีวภาพ

1. จัดเป็นพื้นที่หาของป่าในแนวเขตที่กั้นไว้
 - 1.1 จัดทำเอกสารการเก็บของป่าในแนวเขตที่กั้นไว้
 - 1.2 จัดแนวเขตหรือป้ายบอกแนวเขตที่ชัดเจน
2. การจัดการระบบนิเวศริมน้ำให้เป็นที่อยู่ของสัตว์
 - 2.1 สำรวจพันธุ์พืช พันธุ์สัตว์ ในแนว พื้นที่ที่ควรอนุรักษ์
 - 2.2 สำรวจการกัดเซาะแนวฝั่งลำห้วยที่กั้นเป็น พื้นที่ที่ควรอนุรักษ์
 - 2.3 จัดทำป้าย “ห้ามล่าสัตว์ในแนว พื้นที่ที่ควรอนุรักษ์”
 - 2.4 การจัดการในพื้นที่ต่างๆ ห้ามเข้าแนวเขต พื้นที่ที่ควรอนุรักษ์เช่น ไถร่องไม้ พักอาศัย
3. การกำหนดแนวพื้นที่ พื้นที่ที่ควรอนุรักษ์ให้ชัดเจน เพื่อป้องกันการบุกรุก
 - 3.1 จัดทำหลักเขตแดนที่ชัดเจน
 - 3.2 ระบุพิกัดในแผนที่
 - 3.3 ระบุแปลงใหญ่ แปลงย่อย ในแผนที่แปลงอย่างชัดเจนและถูกต้อง
 - 3.4 การสำรวจ/ติดตาม/แก้ไขพื้นที่ระบบนิเวศในแนว พื้นที่ที่ควรอนุรักษ์
 - 3.5 การสำรวจ (ตามแบบฟอร์มการสำรวจ)
 - พันธุ์พืช สำรวจพันธุ์พืชที่พบเห็น

-พันธุ์สัตว์ สํารวจพันธุ์สัตว์ที่พบเห็น

-การพังทลายของดินริมฝั่งมีจุด

4.2 การติดตาม

-การติดตามผล ให้ติดตามทุกๆ 6 เดือน ตามหัวข้อการสำรวจ

4.3 การแก้ไขและฟื้นฟู

- ปลูกไม้เพิ่มในพื้นที่อนุรักษ์ดั้งเดิมให้เป็นป่าเบญจพรรณและป่าเต็งรัง โดยชนิดพันธุ์ที่จะปลูก เช่น ประดู่, เต็ง, ไม้แดง, มะค่าแต้, มะกอกเกลื้อน, รัง, คุณ เป็นต้น

- ปลูกหญ้าแฝก เพื่อป้องกันการพังทลายของดิน (หากพบการพังทลาย)

รูปภาพประกอบพื้นที่อนุรักษ์และความหลากหลายทางชีวภาพ บริษัท ไม้ดีศรีปราจีน จำกัด

1. รูปภาพประกอบพื้นที่อนุรักษ์และความหลากหลายทางชีวภาพ กลุ่มแปลงห้วยโสมง

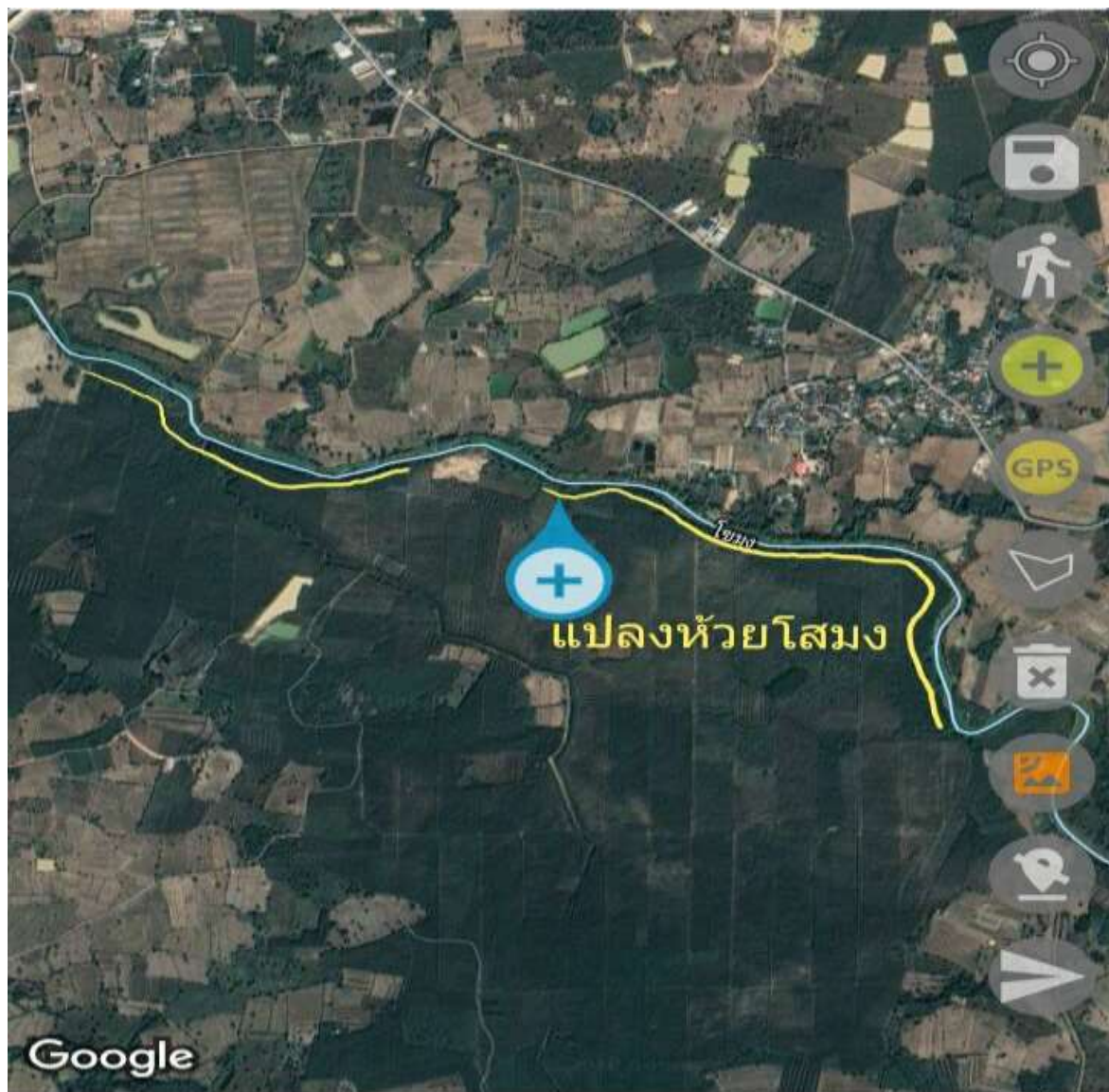

แหล่งน้ำ คลองห้วยโสมง

แปลงย่อย	28.01	กว้าง(เมตร)	5	ยาว(เมตร)	850	พื้นที่	2.66	ไร่
แปลงย่อย	29.01	กว้าง(เมตร)	5	ยาว(เมตร)	100	พื้นที่	0.31	ไร่
แปลงย่อย	30.01	กว้าง(เมตร)	5	ยาว(เมตร)	100	พื้นที่	0.31	ไร่
แปลงย่อย	54	กว้าง(เมตร)	5	ยาว(เมตร)	110	พื้นที่	0.34	ไร่
แปลงย่อย	53	กว้าง(เมตร)	5	ยาว(เมตร)	110	พื้นที่	0.34	ไร่
แปลงย่อย	52	กว้าง(เมตร)	5	ยาว(เมตร)	120	พื้นที่	0.38	ไร่
แปลงย่อย	48	กว้าง(เมตร)	5	ยาว(เมตร)	120	พื้นที่	0.38	ไร่
แปลงย่อย	49	กว้าง(เมตร)	5	ยาว(เมตร)	100	พื้นที่	0.31	ไร่
แปลงย่อย	50	กว้าง(เมตร)	5	ยาว(เมตร)	100	พื้นที่	0.31	ไร่
แปลงย่อย	51	กว้าง(เมตร)	5	ยาว(เมตร)	100	พื้นที่	0.31	ไร่
แปลงย่อย	57	กว้าง(เมตร)	5	ยาว(เมตร)	50	พื้นที่	0.16	ไร่
แปลงย่อย	58	กว้าง(เมตร)	5	ยาว(เมตร)	120	พื้นที่	0.38	ไร่
แปลงย่อย	59	กว้าง(เมตร)	5	ยาว(เมตร)	100	พื้นที่	0.31	ไร่
แปลงย่อย	60	กว้าง(เมตร)	5	ยาว(เมตร)	400	พื้นที่	1.25	ไร่
แปลงย่อย	65	กว้าง(เมตร)	5	ยาว(เมตร)	50	พื้นที่	0.16	ไร่
แปลงย่อย	67	กว้าง(เมตร)	5	ยาว(เมตร)	50	พื้นที่	0.16	ไร่
แปลงย่อย	69.01	กว้าง(เมตร)	5	ยาว(เมตร)	140	พื้นที่	0.44	ไร่
แปลงย่อย	71.01	กว้าง(เมตร)	5	ยาว(เมตร)	50	พื้นที่	0.16	ไร่
รวม	18 แปลงย่อย	กว้าง(เมตร)	5	ยาว (เมตร)	2,770	พื้นที่	8.66	ไร่

2. รูปภาพประกอบพื้นที่อนุรักษ์และความหลากหลายทางชีวภาพ กลุ่มแปลงหนองโดน

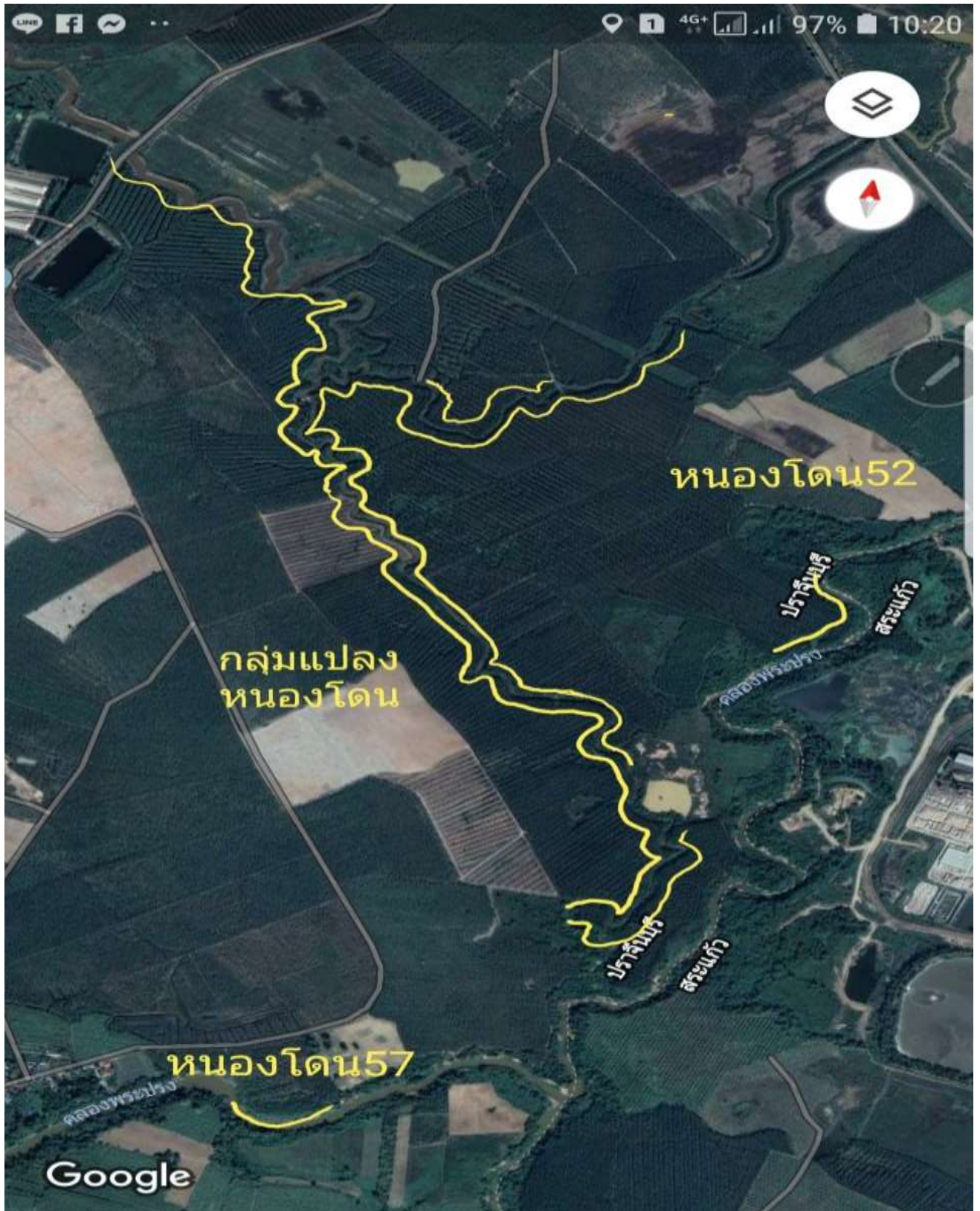

แหล่งน้ำ คลองไผ่,คลองพระปรัง

แปลงย่อย	48	กว้าง(เมตร)	5	ยาว(เมตร)	1,400	พื้นที่	4.38	ไร่
แปลงย่อย	49	กว้าง(เมตร)	5	ยาว(เมตร)	150	พื้นที่	0.47	ไร่
แปลงย่อย	50	กว้าง(เมตร)	5	ยาว(เมตร)	100	พื้นที่	0.31	ไร่
แปลงย่อย	53	กว้าง(เมตร)	5	ยาว(เมตร)	500	พื้นที่	1.56	ไร่
แปลงย่อย	52	กว้าง(เมตร)	5	ยาว(เมตร)	250	พื้นที่	0.78	ไร่
แปลงย่อย	57	กว้าง(เมตร)	5	ยาว(เมตร)	280	พื้นที่	0.88	ไร่
แปลงย่อย	60	กว้าง(เมตร)	5	ยาว(เมตร)	100	พื้นที่	0.31	ไร่
แปลงย่อย	60.01	กว้าง(เมตร)	5	ยาว(เมตร)	200	พื้นที่	0.63	ไร่
แปลงย่อย	59	กว้าง(เมตร)	5	ยาว(เมตร)	430	พื้นที่	1.34	ไร่
แปลงย่อย	39	กว้าง(เมตร)	5	ยาว(เมตร)	450	พื้นที่	1.41	ไร่
แปลงย่อย	40	กว้าง(เมตร)	5	ยาว(เมตร)	200	พื้นที่	0.63	ไร่
แปลงย่อย	41	กว้าง(เมตร)	5	ยาว(เมตร)	180	พื้นที่	0.56	ไร่
แปลงย่อย	42	กว้าง(เมตร)	5	ยาว(เมตร)	100	พื้นที่	0.31	ไร่
แปลงย่อย	43	กว้าง(เมตร)	5	ยาว(เมตร)	350	พื้นที่	1.09	ไร่
แปลงย่อย	44	กว้าง(เมตร)	5	ยาว(เมตร)	230	พื้นที่	0.72	ไร่
แปลงย่อย	46	กว้าง(เมตร)	5	ยาว(เมตร)	350	พื้นที่	1.09	ไร่
แปลงย่อย	47	กว้าง(เมตร)	5	ยาว(เมตร)	200	พื้นที่	0.63	ไร่
รวม	17 แปลงย่อย	กว้าง(เมตร)	5	ยาว(เมตร)	5,470	พื้นที่	17.09	ไร่

3. รูปภาพประกอบพื้นที่อนุรักษ์และความหลากหลายทางชีวภาพ กลุ่มแปลงสวนปาล์ม

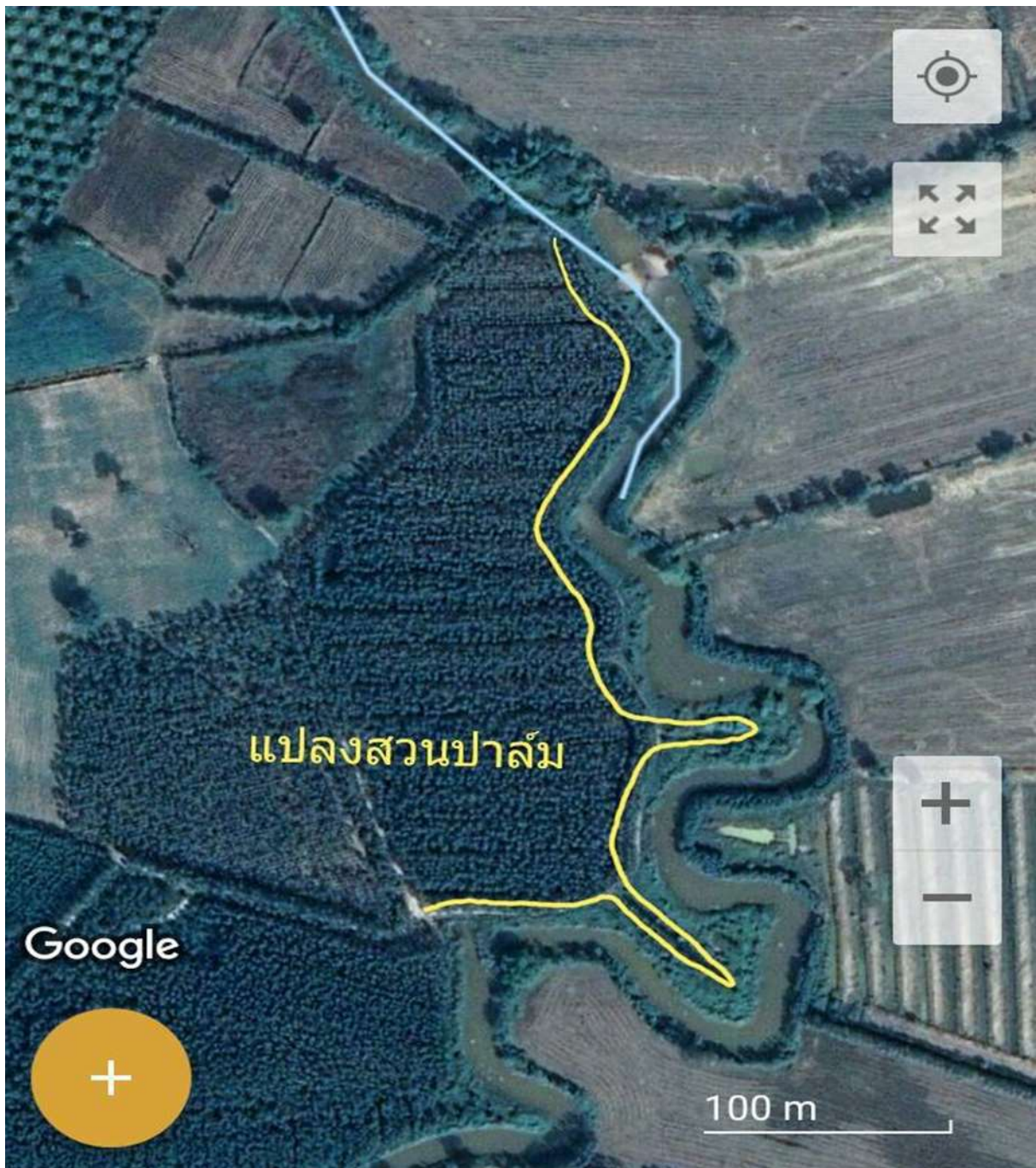

แหล่งน้ำ คลองน้ำ

แปลงย่อย	4	กว้าง(เมตร)	5	ยาว(เมตร)	400	พื้นที่	1.25	ไร่
รวม	1 แปลงย่อย	กว้าง(เมตร)	5	ยาว(เมตร)	400	พื้นที่	1.25	ไร่

4. รูปภาพประกอบพื้นที่อนุรักษ์และความหลากหลายทางชีวภาพ กลุ่มแปลงคลองระกำ

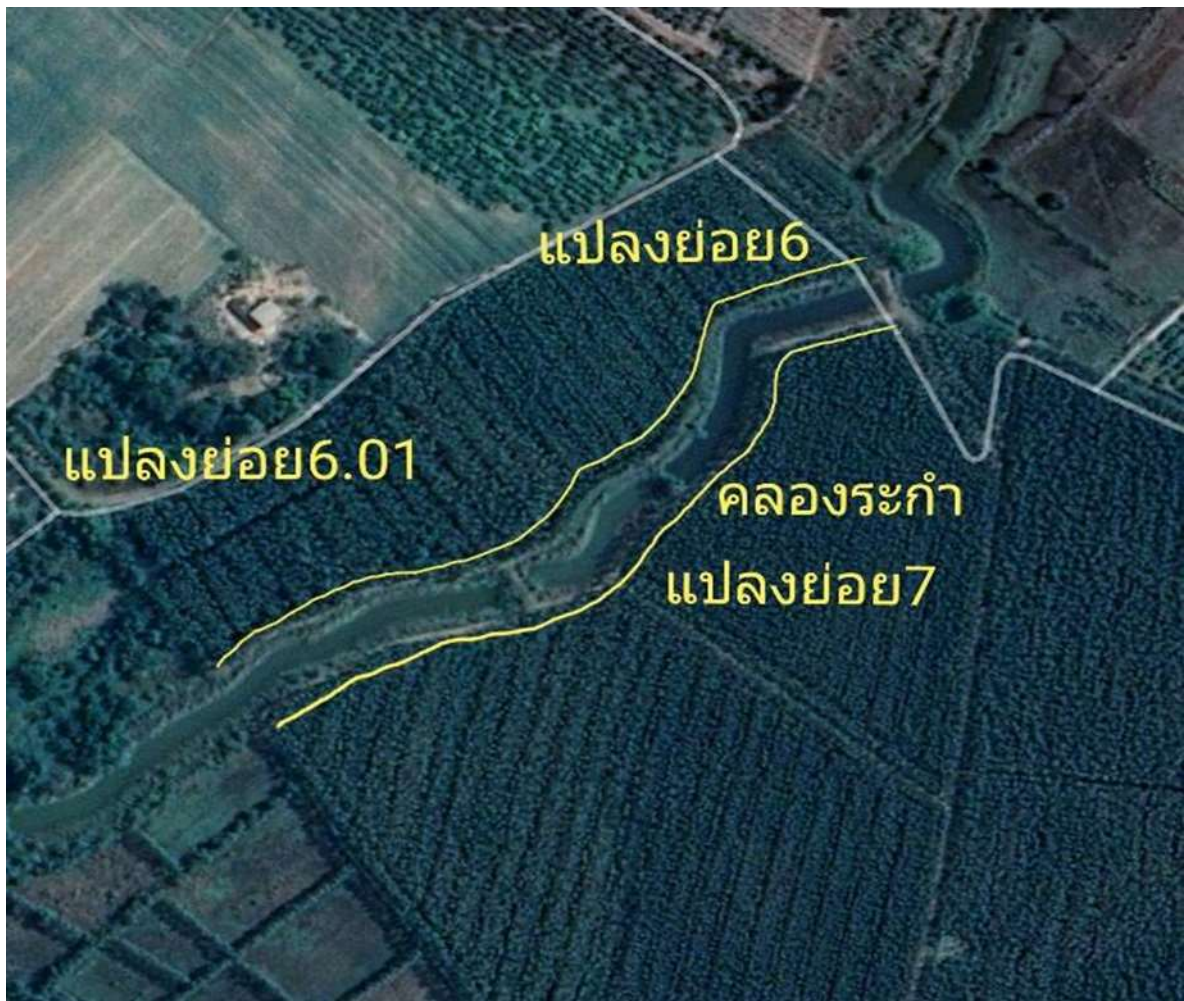

แหล่งน้ำ	คลองระกำ							
แปลงย่อย	6	กว้าง(เมตร)	5	ยาว(เมตร)	150	พื้นที่	0.47	ไร่
แปลงย่อย	6.01	กว้าง(เมตร)	5	ยาว(เมตร)	170	พื้นที่	0.53	ไร่
แปลงย่อย	7	กว้าง(เมตร)	5	ยาว(เมตร)	320	พื้นที่	1.00	ไร่
รวม	3 แปลงย่อย	กว้าง(เมตร)	5	ยาว(เมตร)	640	พื้นที่	2.00	ไร่

5. รูปภาพประกอบพื้นที่อนุรักษ์และความหลากหลายทางชีวภาพ กลุ่มแปลงเนินนางาม



แหล่งน้ำ	คลองระกำ							
แปลงย่อย	3	กว้าง(เมตร)	5	ยาว(เมตร)	273	พื้นที่	0.85	ไร่
แปลงย่อย	8	กว้าง(เมตร)	5	ยาว(เมตร)	505	พื้นที่	1.58	ไร่
รวม	2 แปลงย่อย	กว้าง(เมตร)	5	ยาว(เมตร)	778	พื้นที่	2.43	ไร่

พื้นที่แนวเขต Steam bank แนวคลอง กั้นระยะไว้เพื่อให้เป็นพื้นที่อนุรักษ์ในพื้นที่สวนป่า ได้ดำเนินการดังนี้

ปี 62 ได้ดำเนินการปลูกไม้เสริมในพื้นที่ริมคลอง กว้าง 5 เมตร แปลงหนองโดน 57 เนินนางาม 8 และสวนป่าลัม 4 จำนวน 3.71 ไร่ โดยได้ทำการปลูกต้นไม้จำนวน 650 ต้น ได้แก่ ต้นซีเหล็ก มะม่วง และต้นพะยุง

ปี 63 ได้ดำเนินการปลูกไม้เสริมในพื้นที่ริมคลอง กว้าง 5 เมตร แปลงหนองโดน 57 และสวนป่าลัม 4 จำนวน 2.13 ไร่ โดยได้ทำการปลูกต้นไม้จำนวน 750 ต้น ได้แก่ ต้นซีเหล็ก และต้นมะขาม

6. รูปภาพประกอบพื้นที่ตัวแทนระบบนิเวศ แปลงป่าชุมชนบ้านนางาม

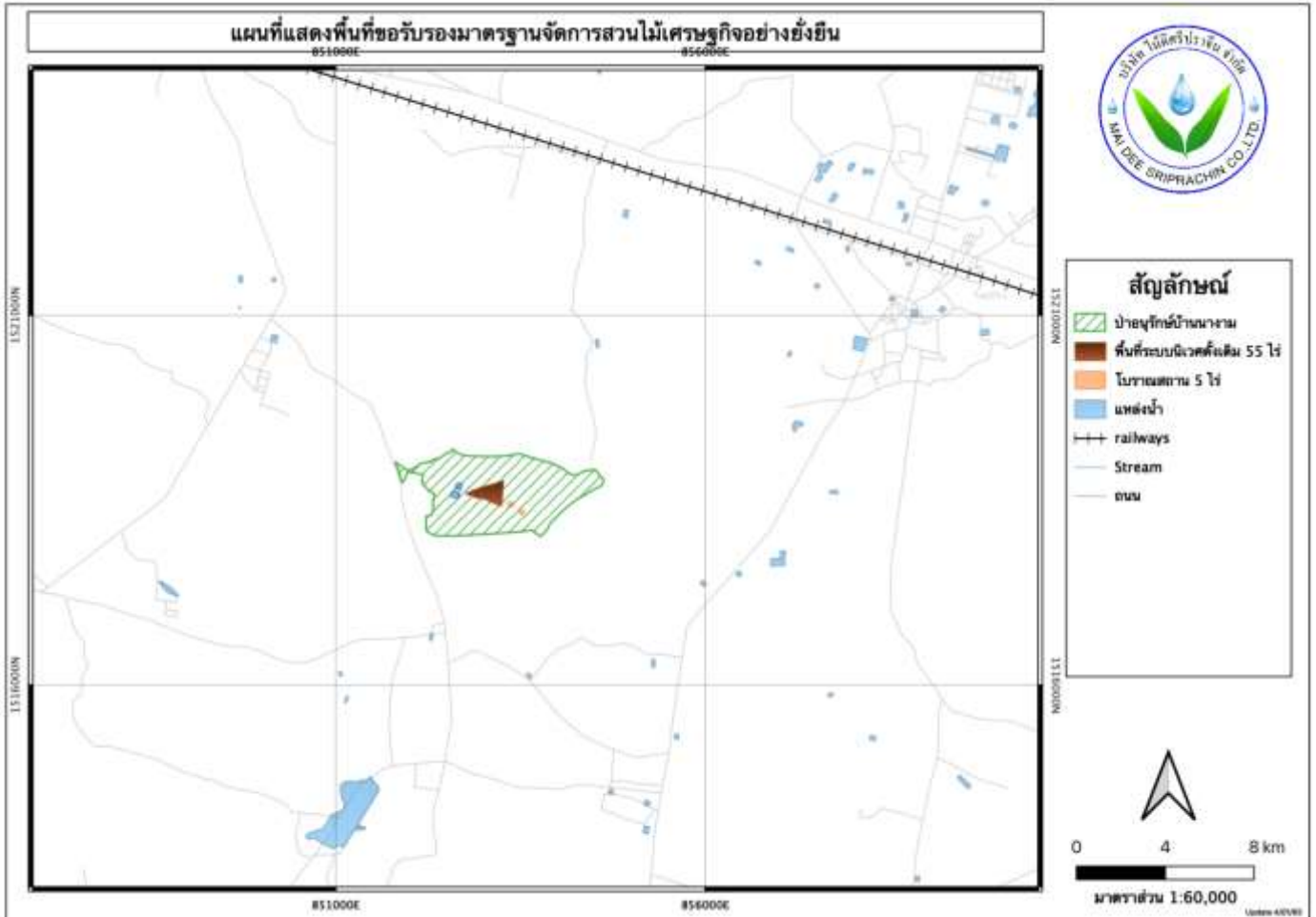

สรุป พื้นที่ตัวแทนระบบนิเวศ ของบริษัท ไม้ดีศรีปราจีน จำกัด ทั้งหมดมีพื้นที่เท่ากับ 1,286.72 ไร่ เป็นพื้นที่ตัวแทนระบบนิเวศดั้งเดิม จำนวน 55 ไร่

แผนการงานพื้นที่ตัวแทนระบบนิเวศดั้งเดิม ปี 2565-2579 บริษัท ไม้ดีศรีปราจีน จำกัด

แผนการจัดการ	เป้าหมาย	แผนงาน	ปีที่ 1	ปีที่ 2	ปีที่ 3	ปีที่ 4	ปีที่ 5	ปีที่ 6	ปีที่ 7	ปีที่ 8	ปีที่ 9	ปีที่ 10	ปีที่ 11	ปีที่ 12	ปีที่ 13	ปีที่ 14	ปีที่ 15
			2565	2566	2567	2568	2569	2570	2571	2572	2573	2574	2575	2576	2577	2578	2579
1.ด้านการอนุรักษ์																	
1.1 ทำแนวกันไฟ (แนวเขตที่เสี่ยงต่อไฟลามเข้า)	ปีละ 1 ครั้ง	ปี 65-79	2 km	3 km	4 km	5 km	5 km	5 km	5 km	5 km	5 km	5 km	5 km	5 km	5 km	5 km	5 km
1.2 สำรวจและติดตามความหลากหลายของพืช สัตว์	1 ครั้ง	ปี 65-79															
2.ด้านการฟื้นฟู																	
2.1 ปลูกต้นไม้ทดแทน พื้นที่ตัวแทนระบบนิเวศดั้งเดิมเพื่อฟื้นฟูให้เป็นป่าเบญจพรรณและป่าเต็งรัง - พื้นที่ปลูก - จำนวนต้น - ปลูกเสริม (ต้น)	ปีละ 1 ครั้ง	ปี 65-79	7 ไร่ 1000	10 ไร่ 1200	10 ไร่ 1200	10 ไร่ 1200	10 ไร่ 1200	8 ไร่ 1000									
2.2 เพาะชำกล้าไม้ชุมชนเพื่อนำกลับไปปลูกในพื้นที่ตัวแทนระบบนิเวศ (ต้น)	ปีละ 1 ครั้ง	ปี 66-79		1500	1500	1500	1500	1500	1500	1500	1500	1500	1500	1500	1500	1500	1500
2.3 บำรุงต้นไม้ที่ปลูกเสริมในพื้นที่ (ตัดเถาวัลย์/ถ่างหญ้ารอบโคน)	ปีละ 1 ครั้ง	ปี 65-79															
2.4 ติดตามอัตราการเจริญเติบโต และการเพิ่มขึ้นของจำนวนต้นไม้ในพื้นที่ดั้งเดิม	ปีละ 1 ครั้ง	ปี 65-79															
2.5 ติดตามผลกระทบ (การพังทลายของดิน, ไฟไหม้, โรคและแมลง)	ปีละ 1 ครั้ง	ปี 65-79															
2.6 ติดตามการเปลี่ยนแปลงสภาพระบบนิเวศดั้งเดิม	ทุก 5 ปี	ปี 66-79															
3.ด้านการพัฒนา																	
3.1 เส้นทางศึกษาธรรมชาติ (ตัดป้ายชื่อพันธุ์ไม้)	ตามที่ชุมชนกำหนด	ปี 66-79															
3.2 ศูนย์เรียนรู้(จัดทำโปสเตอร์ให้ความรู้ด้านพืช สัตว์)	ปีละ 1 ครั้ง	ปี 66-79															
3.3 อบรมให้ความรู้แก่ชุมชน(กฎหมายป่าชุมชน/พืชสมุนไพร)	ปีละ 1 ครั้ง	ปี 66-79															
4.ด้านการใช้ประโยชน์																	
4.1 จัดทำบันทึกการใช้ประโยชน์ป่าชุมชน (แหล่งอาหาร/สมุนไพร)	ทุกเดือน	ปี 65-79															
5.ด้านการติดตามและการประเมินผล																	
5.1 ประชุมร่วมกับคณะกรรมการป่าชุมชน	ทุกครั้งที่มีการประชุม	ปี 65-79															
5.2 กำหนดแผนปฏิบัติการประจำปีร่วมกับชุมชน	ปีละ 1 ครั้ง	ปี 65-79															
5.3 ติดตามการดำเนินงานตามแผนงานที่วางไว้ชุมชน	ตามแผนงานที่วางไว้	ปี 65-79															
5.4 สรุปผลการดำเนินงานของป่าชุมชน	1 ครั้ง/ปี	ปี 65-79															

*พื้นที่ตัวแทนระบบนิเวศ(พื้นที่ 10%) จำนวน 1,286.72 ไร่ พื้นที่ตัวแทนระบบนิเวศดั้งเดิม(ป่าเบญจพรรณและป่าเต็งรัง) อยู่ในพื้นที่ จำนวน 55 ไร่

** พันธุ์ไม้ที่จะทำการปลูกเพื่อฟื้นฟูให้เป็นพื้นที่ตัวแทนระบบนิเวศดั้งเดิม ได้แก่ ไม้ประดู่ เต็ง ไม้แดง มะค่าแต้ ประ โฝ่เพ็ก สะเดา ต้นหว้า มะขามป้อม ฝาง นนทรี เป็นต้น

*** ปีที่ 1-6 ต้องทำการช่วยกำจัดวัชพืช (ตัดเถาวัลย์ ถางหญ้า ถากหญ้า) เพื่อช่วยให้ต้นไม้ที่ปลูกใหม่และปลูกเพิ่มเติม สามารถ เจริญเติบโตได้ดีและรอดตายในช่วง 3 ปีแรก ปีที่ 4 เป็นต้นไป ปล่อยให้ต้นไม้เหล่านี้เจริญเติบโตตามสภาพธรรมชาติ เพื่อที่จะได้ฟื้นฟูให้ เป็นสภาพป่าดั้งเดิมในพื้นที่ต่อไป

**** พื้นที่ดังกล่าวคาดการณ์เป็นพื้นที่ระบบนิเวศดั้งเดิม "ป่าเบญจพรรณและป่าเต็งรัง" ภายใน 15 ปี

พื้นที่ที่มีคุณค่าด้านการอนุรักษ์สูง (HCV)

ไม่พบ HCV ในพื้นที่ ทั้งในส่วนพื้นที่ Productive area และพื้นที่ตัวแทนระบบนิเวศดั้งเดิม(ป่าชุมชนบ้านนางาม (อ้างอิง รายงาน การสำรวจและจัดทำฐานข้อมูลความหลากหลายทางชีวภาพ และการตรวจประเมินพื้นที่ที่มีคุณค่าด้านการอนุรักษ์สูง ในพื้นที่ ป่าชุมชนบ้านนางาม หมู่ที่ 3 ตำบลท่าเกวียน อำเภอวัฒนานคร จังหวัดสระแก้ว)

มาตรการงานต่างๆ



กลุ่มสวนก่อดดี

กลุ่มสวนก่อดดี

903 หมู่ที่ 2 ตำบลเขาหินซ้อน อำเภอพนมสารคาม จังหวัดฉะเชิงเทรา 24120

มาตรการการเตรียมพื้นที่

1. พื้นที่ที่สามารถเข้าทำการเตรียมพื้นที่ได้จะต้องผ่านการตรวจสอบและอนุมัติจากผู้จัดการสวนป่าและ ประธานเจ้าหน้าที่บริหาร ก่อนทุกครั้ง
2. ในพื้นที่ที่ทำงานจะต้องมีการแบ่งแนวเขตการทำงานอย่างชัดเจน และแจ้งข้อควรระวังในการทำงานในพื้นที่ให้กับผู้ปฏิบัติงานรับทราบ พร้อมทั้งแสดงป้ายเตือนต่างๆที่ทุกคนสามารถมองเห็นและเข้าใจได้ง่าย (มีป้ายการทำงาน , ถนนแนวเขต แนวเขตที่ชัดเจน)
3. ก่อนมีการทำงานเตรียมพื้นที่ ผู้คุมงานหรือเจ้าหน้าที่แปลงควรแจ้งให้ชุมชนทราบทุกครั้งก่อนการทำงาน
4. ผู้คุมงานและผู้ปฏิบัติงาน ต้องได้รับการอบรมเกี่ยวกับข้อปฏิบัติงานและเทคนิคการทำงานอย่างถูกต้อง รวมถึงความปลอดภัยในการทำงาน การสวมใส่อุปกรณ์ความปลอดภัยส่วนบุคคลอย่างถูกต้อง โดยเจ้าหน้าที่แปลงตรวจเช็คทุกครั้งก่อนทำงาน (มีตรวจในรูปแบบฟอร์ม)
5. การเปลี่ยนถ่ายของเหลว (รดโด) เช่น น้ำมัน น้ำมันเครื่อง เป็นต้น ทุกครั้งจะต้องปฏิบัติอย่างระมัดระวังหรือหาอุปกรณ์รองพื้นเพื่อป้องกันของเหลวหกหล่นลงพื้น ในกรณีที่มีหกหล่นลงพื้นต้องทำการนำดินทราย หรือดินร่วน ทำการโรยทับและไถยดินบริเวณนั้นใส่ภาชนะนำออกนอกพื้นที่เพื่อป้องกันไม่ให้เกิดผลเสียต่อดินบริเวณนั้นๆ (โดยหาจุดวางน้ำมันต่างๆ และกำหนดจุดซ่อมให้ชัดเจน)
6. หากมีต้นไม้ใหญ่ ไม้หวงห้ามหรือต้นไม้ที่เป็นแหล่งที่อยู่อาศัยของสัตว์ต่างๆในพื้นที่ที่ทำงาน จะต้องไม่ตัดและทำให้โค่นล้ม หากมีต้นไม้ตาย ต้นหัก ไม้โพรง ไม้ล้มตามธรรมชาติให้บันทึกเก็บข้อมูลไว้ และต้องคงเหลือไว้ในแปลงและห้ามนำออกจากรพื้นที่ รวมถึงเศษปลายไม้เพื่อเป็นการหมุนเวียนธาตุอาหาร (โดยก่อนทำงานเจ้าหน้าที่แปลงต้องแจ้งให้ผู้รับเหมาทราบ)
7. บริเวณริมคลอง ลำห้วย ควรเว้นระยะการเตรียมพื้นที่ห่างจากริมคลองอย่างน้อย 5 เมตร และห้ามนำเครื่องจักรทุกชนิดเข้าไปในเขตที่กันไว้เป็นพื้นที่ buffer zone เพื่อรักษาไว้ซึ่งแนวป้องกันลำคลอง (โดยระบุแปลงในแผนที่ที่ชัดเจน)
8. ห้ามเสพหรือตีของมีคม และห้ามหยอกล้อกันเด็ดขาดในขณะที่ปฏิบัติงาน
9. ห้ามมิให้เด็กที่มีอายุต่ำกว่า 15 ปี เข้ามาในบริเวณที่ทำการกรรมเด็ดขาด
10. จังหวะในจุดที่กำหนดไว้เท่านั้นและขนย้ายออกจากพื้นที่เมื่อสิ้นสุดกิจกรรมในพื้นที่ดังกล่าว
11. หากเกิดอุบัติเหตุในการทำงาน ให้ปฏิบัติตามแผนการรองรับอุบัติเหตุที่กำหนดไว้ของแต่ละพื้นที่

แก้ไขและปรับปรุง ณ วันที่ 1 กุมภาพันธ์ 2563

(นายสำราญ หาญทะเล)

ประธานเจ้าหน้าที่บริหาร

มาตรการงานปลูกไม้

1. การปลูกจะต้องทำตามรูปแบบ และระเบียบที่ทางบริษัทกำหนดไว้อย่างเคร่งครัด (ตามคู่มือการปฏิบัติงาน)
2. การตั้งที่พักชั่วคราวของคณงานต้องห่างจากแหล่งน้ำอย่างน้อย 50 เมตร และห้ามตั้งที่พักของคณงานในเขต buffer zone (ระเบียบการเข้าทำงานในพื้นที่ของผู้รับเหมา)
3. ก่อนดำเนินการปลูก เจ้าหน้าที่แปลงต้องอบรมวิธีการปฏิบัติงานปลูกแก่ผู้ปฏิบัติงานอย่างถูกต้อง
4. ผู้ปฏิบัติงานจะต้องแต่งกาย สวมใส่อุปกรณ์ป้องกันความปลอดภัยส่วนบุคคล อย่างถูกต้องและเหมาะสม ตามคู่มือความปลอดภัยในการทำงาน (โดยมีแบบฟอร์มเช็ค)
5. หากพบชนิดพันธุ์พืช / พันธุ์สัตว์ หายากหรือใกล้สูญพันธุ์ ให้แจ้งผู้จัดการสวนป่าดำเนินการต่อไป
6. การเปลี่ยนถ่ายของเหลว (รถไถ) เช่น น้ำมัน น้ำมันเครื่อง เป็นต้น ทุกครั้งจะต้องปฏิบัติอย่างระมัดระวังหรือหาอุปกรณ์รองพื้นเพื่อป้องกันของเหลวหกหล่นลงพื้น ในกรณีที่มีหกหล่นลงพื้นต้องทำการนำดินทราย หรือดินร่วน ทำการโรยทับและไถยดินบริเวณนั้น ใส่ภาชนะนำออกนอกพื้นที่เพื่อป้องกันไม่ให้เกิดผลเสียต่อดินบริเวณนั้นๆ (โดยหาจุดวางน้ำมันต่างๆ และกำหนดจุดซ่อมให้ชัดเจน)
7. ห้ามเสพหรือดื่มของมึนเมา และห้ามหยอกล้อกันเด็ดขาดในขณะที่ปฏิบัติงาน
8. ทิ้งขยะในจุดที่กำหนดไว้เท่านั้นและขนย้ายออกจากพื้นที่เมื่อสิ้นสุดกิจกรรมในพื้นที่ดังกล่าว
9. หากเกิดอุบัติเหตุในการทำงาน ให้ปฏิบัติตามแผนการรองรับอุบัติเหตุที่กำหนดไว้ของแต่ละพื้นที่

แก้ไขและปรับปรุง ณ วันที่ 1 กุมภาพันธ์ 2562



(นายสำราญ หาญทะเล)
ประธานเจ้าหน้าที่บริหาร

มาตรการเก็บเกี่ยวผลผลิตไม้

1. ก่อนการเก็บเกี่ยวผลผลิตไม้ในพื้นที่ เจ้าหน้าที่แปลงหรือผู้รับผิดชอบต้องแจ้งให้ชุมชนและผู้เกี่ยวข้องในพื้นที่รับทราบแผนการทำงานของแปลงดังกล่าว พร้อมทั้งกำหนดเส้นทางขนส่งไม้
2. เจ้าหน้าที่แปลงและผู้ปฏิบัติงาน ต้องได้รับการอบรมเกี่ยวกับข้อปฏิบัติงานและเทคนิคการทำงานอย่างถูกต้อง รวมถึงความปลอดภัยในการใช้อุปกรณ์ในการทำงาน การสวมใส่อุปกรณ์ความปลอดภัยส่วนบุคคลอย่างถูกต้อง (มีตรวจในรูปแบบฟอร์ม)
3. ในพื้นที่ที่ทำงานจะต้องมีการแบ่งแนวเขตการทำงานอย่างชัดเจน และแจ้งข้อควรระวังในการทำงานในพื้นที่ให้กับผู้รับเหมาทราบ พร้อมทั้งแสดงป้ายเตือนต่างๆที่ทุกคนสามารถมองเห็นและเข้าใจได้ง่าย (มีป้ายรถบรรทุก , ป้ายการทำงาน , ถนนแนวเขต, แนวเขตพื้นที่ชัดเจน)
4. หากมีต้นไม้ใหญ่ ไม้หวงห้ามหรือต้นไม้ที่เป็นแหล่งที่อยู่อาศัยของสัตว์ต่างๆในพื้นที่ที่ทำงาน จะต้องไม่ตัดและทำให้โค่นล้ม หากมีต้นตาย ต้นหัก ไม้โพรง ไม้ล้มตามธรรมชาติให้บันทึกเก็บข้อมูลไว้ และต้องคงเหลือไว้ในแปลงและห้ามนำออกจากพื้นที่ รวมถึงเศษปลายไม้เพื่อเป็นการหมุนเวียนธาตุอาหาร (โดยก่อนทำงานเจ้าหน้าที่แปลงต้องแจ้งให้ผู้รับเหมาทราบ)
5. บริเวณริมคลอง ลำห้วย ควรเว้นระยะห่างจากริมคลองอย่างน้อย 5 เมตร และห้ามนำเครื่องจักรทุกชนิดเข้าไปในเขตที่กันไว้เป็นพื้นที่ buffer zone เพื่อรักษาไว้ซึ่งแนวป้องกันลำคลอง (โดยระบุแปลงในแผนที่ที่ชัดเจน)
7. หากพบชนิดพันธุ์พืช / พันธุ์สัตว์หายากหรือใกล้สูญพันธุ์ ให้แจ้งผู้จัดการสวนป่าดำเนินการต่อไป
8. การเปลี่ยนถ่ายของเหลว (รดโต) เช่น น้ำมัน น้ำมันเครื่อง เป็นต้น ทุกครั้งจะต้องปฏิบัติอย่างระมัดระวังหรือหาอุปกรณ์รองพื้นเพื่อป้องกันของเหลวหกหล่นลงพื้น ในกรณีที่มีหกหล่นลงพื้นต้องทำการนำดินทราย หรือดินร่วน ทำการโรยทับและไถดินบริเวณนั้น ใส่ภาชนะนำออกนอกพื้นที่เพื่อป้องกันไม่ให้เกิดผลเสียต่อดินบริเวณนั้นๆ (โดยหาจุดวางน้ำมันต่างๆ และกำหนดจุดซ่อมให้ชัดเจน)
9. ห้ามเสพหรือตีของมีนเมา และห้ามหยอกล้อกันเด็ดขาดในขณะที่ปฏิบัติงาน
10. ห้ามมิให้เด็กที่มีอายุต่ำกว่า 15 ปี เข้ามาในบริเวณที่ทำกิจกรรมเด็ดขาด
11. พักขยะในจุดที่กำหนดไว้เท่านั้นและขนย้ายออกจากพื้นที่เมื่อสิ้นสุดกิจกรรมในพื้นที่ดังกล่าว
12. หากเกิดอุบัติเหตุในการทำงาน ให้ปฏิบัติตามแผนการรองรับอุบัติเหตุที่กำหนดไว้ของแต่ละพื้นที่

แก้ไขและปรับปรุง ณ วันที่ 1 กุมภาพันธ์ 2563



(นายสำราญ หาญทะเล)
ประธานเจ้าหน้าที่บริหาร

**มาตรการงานการใช้เครื่องจักร
ประเภทไถร่องไม้, รถไถคันแนวกันไฟ, รถไถโรยปุ๋ยซีโก้**

1. ผู้ปฏิบัติงานจะต้องได้รับการอบรมเกี่ยวกับข้อปฏิบัติงานและเทคนิคการทำงานอย่างถูกต้อง รวมถึงความปลอดภัยในการทำงาน การสวมใส่อุปกรณ์ความปลอดภัยส่วนบุคคลอย่างถูกต้อง โดยเจ้าหน้าที่แปลงตรวจเช็คทุกครั้งก่อนทำงาน (มีคู่มือขั้นตอนการปฏิบัติงานทุกครั้ง)
2. บริเวณริมคลอง ลำห้วย ควบวันระยะการไถ คันแนวกันไฟ ไถโรยปุ๋ยซีโก้ ที่ห่างจากริมคลองอย่างน้อย 5 เมตร และห้ามนำเครื่องจักรทุกชนิดเข้าไปในเขตที่กันไว้เป็นพื้นที่ buffer zone เพื่อรักษาไว้ซึ่งแนวป้องกันลำคลอง (โดยระบุแปลงในแผนที่ที่ชัดเจน)
3. การเปลี่ยนถ่ายของเหลว (รถไถ) เช่น น้ำมัน น้ำมันเครื่อง เป็นต้น ทุกครั้งจะต้องปฏิบัติอย่างระมัดระวังหรือหาอุปกรณ์รองพื้นเพื่อป้องกันของเหลวหกหล่นลงพื้น ในกรณีที่มีหกหล่นลงพื้นต้องทำการนำดินทราย หรือดินร่วน ทำการโรยทับและไถยดินบริเวณนั้น ใส่ภาชนะนำออกนอกพื้นที่เพื่อป้องกันไม่ให้เกิดมลพิษต่อดินบริเวณนั้นๆ (โดยหาจุดวางน้ำมันต่างๆ และกำหนดจุดซ่อมให้ชัดเจน)
4. หากมีต้นไม้ใหญ่ ไม้หวงห้ามหรือต้นไม้ที่เป็นแหล่งที่อยู่อาศัยของสัตว์ต่างๆในพื้นที่ที่ทำงาน จะต้องไม่ตัดและทำให้โค่นล้ม หากมีต้นไม้ตาย ต้นหัก ไม้โพรง ไม้ล้มตามธรรมชาติให้บันทึกเก็บข้อมูลไว้ และต้องคงเหลือไว้ในแปลงและห้ามนำออกจากรพื้นที่ รวมถึงเศษปลายไม้เพื่อเป็นการหมุนเวียนธาตุอาหาร (โดยก่อนทำงานเจ้าหน้าที่แปลงต้องแจ้งให้ผู้รับเหมาทราบ)
5. หากพบชนิดพันธุ์พืช / พันธุ์สัตว์หายากหรือใกล้สูญพันธุ์ ให้แจ้งผู้จัดการสวนป่าให้ดำเนินการต่อไป
6. ห้ามเสพหรือดื่มของมึนเมา และห้ามหยอกล้อกันเด็ดขาดในขณะปฏิบัติงาน
7. ห้ามมิให้เด็กที่มีอายุต่ำกว่า 15 ปี เข้ามาในบริเวณที่ทำการกิจกรรมเด็ดขาด
8. ทิ้งขยะในจุดที่กำหนดไว้เท่านั้นและขนย้ายออกจากพื้นที่เมื่อสิ้นสุดกิจกรรมในพื้นที่ดังกล่าว
9. หากเกิดอุบัติเหตุในการทำงาน ให้ปฏิบัติตามแผนการรองรับอุบัติเหตุที่กำหนดไว้ของแต่ละพื้นที่

แก้ไขและปรับปรุง ณ วันที่ 1 กุมภาพันธ์ 2563



(นายสำราญ หาญทะเล)
ประธานเจ้าหน้าที่บริหาร

มาตรการการใช้สารเคมีในแปลงปลูก

1. สารเคมีที่นำมาใช้ในกิจกรรมของแปลงปลูก ผู้รับผิดชอบต้องพิจารณาเลือกสารเคมีที่สามารถใช้ได้ตามรายการสารเคมี Type 1A,1B ตามที่องค์การอนามัยโลก (WHO) กำหนดและต้องสอดคล้องกับข้อกำหนดกฎหมายของประเทศ
2. ในการขออนุมัติใช้สารเคมีจะต้องระบุสาเหตุ เหตุผลที่ต้องใช้สารเคมีดังกล่าว และต้องได้รับการอนุมัติจากผู้จัดการสวนป่าและรองประธานเจ้าหน้าที่บริหารเท่านั้น (ใบขออนุมัติชี้ยอกำจัดวัชพืช)
3. ในพื้นที่ที่ทำงานจะต้องมีการแบ่งแนวเขตการทำงานอย่างชัดเจน และแจ้งข้อควรระวังในการทำงานในพื้นที่ให้กับผู้ปฏิบัติงานรับทราบ พร้อมทั้งแสดงป้ายเตือนต่างๆที่ทุกคนสามารถมองเห็นและเข้าใจได้ง่าย (มีป้ายการทำงาน , ถนนแนวเขต แนวเขตที่ชัดเจน)
4. ผู้ควบคุมงานและผู้ปฏิบัติงาน ต้องได้รับการอบรมการใช้สารเคมี และความปลอดภัยในการใช้สารเคมีอย่างถูกต้อง (ตามคู่มือความปลอดภัยในการทำงาน)
5. เจ้าหน้าที่แปลงต้องระบุพื้นที่เสี่ยงต่อการใช้สารเคมี และชี้แจงข้อควรระวังให้กับผู้ปฏิบัติงานทราบ
6. ก่อนมีการใช้สารเคมีกำจัดวัชพืชในการทำงาน ผู้คุมงานหรือเจ้าหน้าที่แปลงต้องมีการแจ้งให้ชุมชนทราบทุกครั้งก่อนฤดูกาลการทำงาน
7. เจ้าหน้าที่แปลงจะต้องตรวจสอบอุปกรณ์ความปลอดภัยก่อนการปฏิบัติงานทุกครั้ง และผู้ปฏิบัติงานจะต้องแต่งกายสวมใส่อุปกรณ์ป้องกันความปลอดภัยส่วนบุคคล อย่างถูกต้องและเหมาะสม
8. ต้องไม่ผสมสารเคมีและล้างอุปกรณ์ที่ใช้ในการฉีดพ่นสารเคมีในเขต buffer zone และในบริเวณแหล่งน้ำ, ลำคลอง, บ่อน้ำ โดยเจ้าหน้าที่แปลงต้องแจ้งต่อผู้รับเหมาก่อนทำการฉีดยาทุกครั้ง
9. หลังจากการใช้สารเคมีแล้วเสร็จ ควรเก็บภาชนะบรรจุสารเคมีออกนอกเขตพื้นที่สวนป่า โดยนำส่งคืนส่วนกลางเพื่อดำเนินการกำจัดให้ถูกต้องตามที่กฎหมายกำหนด
10. ห้ามเสพหรือดื่มของมึนเมา และห้ามหยอกล้อกันเด็ดขาดในขณะที่ปฏิบัติงาน
11. ห้ามมิให้เด็กที่มีอายุต่ำกว่า 15 ปี เข้ามาในบริเวณที่ทำการกิจกรรมเด็ดขาด
12. หากเกิดอุบัติเหตุในการทำงาน ให้ปฏิบัติตามแผนการรองรับอุบัติเหตุที่กำหนดไว้ของแต่ละพื้นที่

แก้ไขและปรับปรุง ณ วันที่ 1 กุมภาพันธ์ 2563



(นายสำราญ หาญทะเล)
ประธานเจ้าหน้าที่บริหาร

มาตรการและแนวทางป้องกันแนวเขต Steam bank

แนวทางการจัดการ

- 1 จัดเป็นพื้นที่หาของป่าได้แนวเขตที่กันไว้ (โดยมีป้ายบอกการหาของป่า)
- 2 จัดการระบบนิเวศริมน้ำให้เป็นที่อยู่ของสัตว์ต่างๆ (สำรวจพืชพันธุ์ / ไม้ยืนต้น ที่พบ)
- 3 กำหนดแนวพื้นที่ริมฝั่งลำห้วยให้ชัดเจน เพื่อป้องกันการบุกรุกพื้นที่ (มีแนวเขตที่ชัดเจน)
- 4 สำรวจ / ติดตามระบบนิเวศของแนว Stem bank ที่ระบุกันไว้ (มีแบบฟอร์มสำรวจและติดตาม)

แนวทางป้องกันแก้ไขแนวเขต Steam bank

- 1 การกำหนดแนวพื้นที่ Stem bank ให้ชัดเจนเพื่อป้องกันการบุกรุก
- 2 การสำรวจ / ติดตาม / แก้ไข / ฟื้นฟู ระบบนิเวศในแนว Stem bank
 - 2.1 การสำรวจ (ตามแบบฟอร์มการสำรวจ) ทำการสำรวจปีละ 1 ครั้ง
 - พันธ์พืช สำรวจพันธุ์พืชที่พบเห็นโดยการถ่ายรูป
 - พันธุ์สัตว์ สำรวจพันธุ์สัตว์ที่พบเห็นโดยการถ่ายรูป
 - การพังทลายของดินริมฝั่งมีจุด
 - 2.2 การติดตาม (ตามแบบฟอร์มการสำรวจ) ทำการสำรวจทุก 6 เดือน
 - การติดตามผล ให้ติดตามทุกๆ 6 เดือน ทั้ง 3 รายการคือ พันธุ์พืช พันธุ์สัตว์ และการพังทลายของดิน
 - 2.3 การแก้ไขและฟื้นฟู (เมื่อเจอผลกระทบ)
 - ปลูกไม้ยืนต้นเสริม เพื่อเพิ่มแหล่งที่อยู่อาศัยของสัตว์ในพื้นที่
 - ปลูกหญ้าแฝก เพื่อป้องกันการพังทลายของดิน (ถ้าพบการพังทลาย)
 - จัดการด้วยระบบวนวัฒนินในพื้นที่ได้

แก้ไขและปรับปรุง ณ วันที่ 1 กุมภาพันธ์ 2563



(นายสำราญ หาญทะเล)
ประธานเจ้าหน้าที่บริหาร

มาตรการการกำจัดขยะในแปลงปลูกไม้ยูคาลิปตัส

1. จัดหาถังขยะหรือถุงที่สามารถใส่ขยะหรือกำหนดจุดทิ้งขยะให้ชัดเจน

ขยะทั่วไป
หรือมูลฝอยทั่วไป มีลักษณะ
ที่ย่อยสลายยาก
เช่น ฟอกระดาษใส่ขนมต่างๆ
ของบะหมี่กึ่งสำเร็จรูป กล่องโฟมต่างๆ
ของหรือถุงพลาสติกสำหรับบรรจุเครื่องอุปโภค
บริโภค

ขยะเปียก
หรือขยะย่อยสลายได้
เช่น เศษอาหาร เปลือกผลไม้
เศษผัก เศษเนื้อสัตว์

ขยะอันตราย
เช่น หลอดไฟ ถ่านไฟฉายหรือ
แบตเตอรี่ กระป๋องสเปรย์บรรจุสี
หรือภาชนะที่บรรจุสารเคมีกำจัดแมลง
และวัสดุพิษต่างๆ เป็นต้น



2. ไม่ทิ้งขยะมูลฝอยลงพื้น ไม่ฝังดิน ไม่ทิ้งลงท่อระบายน้ำหรือแหล่งน้ำ (จัดทำป้ายบอกให้ชัดเจน)



3. เจ้าหน้าที่แปลงนำขยะของเสียอันตรายไปคืนร้านตัวแทนจำหน่าย เช่น ซากแบตเตอรี่ ภาชนะบรรจุสารเคมี เป็นต้น หรือรวบรวมนำส่งสถานที่ หน่วยงานที่รับผิดชอบใกล้เคียงเพื่อนำไปจัดการอย่างถูกวิธี เช่นหน่วยงานเทศบาล อบต.
4. ขยะที่เกิดจากการซ่อมบำรุงเครื่องจักร ผู้รับเหมาจะต้องทำการคัดแยกออกจากขยะทั่วไปทุกครั้งที่มีการซ่อมบำรุง และจะต้องมีอุปกรณ์รองพื้นเพื่อป้องกันการรั่วไหลของของเหลวต่างๆ



แก้ไขและปรับปรุง ณ วันที่ 1 กุมภาพันธ์ 2563

SA MA

(นายสารัญ หาญทะเล)

ประธานเจ้าหน้าที่บริหาร

การสร้าง ซ่อมถนนในสวนป่า

ถนนในสวนป่าเป็นปัจจัยขั้นพื้นฐานที่สำคัญและจำเป็นอย่างยิ่งสำหรับการจัดการสวนป่าอย่างทั่วถึงและมีประสิทธิภาพ รวมถึงการแบ่งขอบเขตเป็นแปลงย่อยๆ ในแต่ละแปลงใหญ่ เพื่ออำนวยความสะดวกและการเก็บเกี่ยวผลผลิต และประโยชน์ที่ได้จากการมีพื้นที่ทำแนวกันไฟไปในตัวในแต่ละแปลงย่อย นั้น อีกทั้งการจ้างงานหรือการเก็บข้อมูล ก็สามารถทำได้ง่ายขึ้น

ในการทำถนนนั้น ต้องคำนึงถึงโครงสร้าง ของทางหลักดั้งเดิม หรือทางสาธารณะเป็นหลักและไม่กีดขวางทางไหลของน้ำตามธรรมชาติที่มีอยู่เดิม และสัมพันธ์กับแหล่งน้ำธรรมชาติ โดยการวางแผนโครงสร้างถนนให้สอดคล้องกับรูปแปลงใหญ่ และแบ่งออกเป็นแปลงย่อยๆ ซึ่งแต่ละแปลงย่อยควรมีพื้นที่ 50 ไร่ โดยประมาณ และการซ่อมสร้างถนนนี้ควรวางแผนทำในฤดูแล้งเพื่อลดปัญหาการชะล้าง ของดิน และง่ายต่อการจัดการอีกด้วย หากจำเป็นต้องทำถนน ขวางแนวการไหลของน้ำ ให้ พิจารณา ทำร่องขานแปลงเป็นร่องวี หรือร่องสวน ขนานตามแนวถนน เพื่อป้องกันถนนเสียหายจากการกัดเซาะ และระบายน้ำ ผ่านถนนโดยการวางท่อ หรือ ท่อข้าง ตามความเหมาะสม

ถนนในสวนป่าแบ่งออกได้เป็นสามชนิดคือ

1. ถนนหลัก



2. ถนนรอง



3. ทางสาธารณะเดิม



ถนนหลัก เป็นถนนที่ใช้สัญจรได้ทุกฤดูกาล ใช้ในการชักลากไม้ และบำรุงรักษา ตรวจสอบ จะมีความกว้างที่ 4 เมตร โดยประมาณ อาจจะเป็นถนน ดิน หรือ ลูกรังก็ได้ตามความเหมาะสมกับสภาพพื้นที่นั้นๆ

ถนนรอง เป็นถนนที่ใช้แบ่งแปลงย่อยในกลุ่มแปลงใหญ่นั้น เพื่อแสดงอาณาเขต และสัญจร ตรวจสอบ เพื่อง่ายต่อการจัดการเป็นหน่วย ย่อยๆลงไป ความกว้างของถนนประมาณ 3.50 เมตร

ทางสาธารณะดั้งเดิม เป็นถนนสาธารณะที่ผ่านเข้ามาในสวนป่า มี(สัญจรโดยทั่วไป และสัมพันธ์กับถนนในสวนป่า เป็นเส้นหลักในการชักลากไม้ ออกสู่ถนนใหญ่

อุปกรณ์ที่ใช้

1. ตลับเมตร



2. รถแบ็คโฮ



3. รถแทรกเตอร์ล้อยาง



วิธีการทำถนนในสวนป่า

- 1.วางแผนการแบ่งแปลงเป็นแปลงย่อยๆ ให้สอดคล้องกับทางสาธารณะ ภาพรวมของแปลงใหญ่ แหล่งน้ำ ลำคลอง
- 2.วางแผนโดยการปักหลัก ตามแผนที่วางไว้ ใช้หลักไม้ที่มีความยาว 1.2 เมตร ทาสีที่ปลายหลัก ตอกลงดินประมาณ 20 เซนติเมตร
- 3.ใช้รถแบคโฮว์ ขุดดิน ด้านข้างซ้ายขวาเพื่อขึ้นรูปถนน ตามความกว้างที่กำหนด เดินรถ เหยียบเพื่อเป็นการบดอัดไปมาประมาณ สองรอบ
- 4.ใช้รถแทรกเตอร์ล้อยาง ดันปาดผิวถนนให้เรียบ จนรถสามารถวิ่งผ่านได้

การขอมถนนในสวนป่า

การขอมถนนในสวนป่านั้นจำเป็นต้องขอมหลักๆเป็นสองช่วงที่สำคัญดังนี้คือ

- 1.ขอมก่อนหรือหลังการใช้ถนนในงานเก็บเกี่ยวผลผลิตไม้
- 2.การขอมประจำปีในช่วงต้นฤดูแล้ง

การขอมถนนก่อนหรือหลังงานเก็บเกี่ยวผลผลิตไม้ให้พิจารณาความสำคัญตามแผนงานตัดไม้ที่ได้วางไว้ หากแปลงที่จะทำการตัด บรรทุกไม้ออกในเส้นทางที่มีความเสียหายก่อนอยู่แล้วถ้าปล่อยให้วางอาจส่งผลถึงความปลอดภัยในการทำงาน ก็ให้พิจารณาขอมเส้นทางดังกล่าวก่อนทำการตัดไม้ในแปลงนั้นๆ และทำการสำรวจประเมินสภาพถนนในสวนป่าอีกครั้งเมื่อตัดไม้แปลงดังกล่าวเสร็จ หากถนนชำรุดเสียหายก็พิจารณาขอมถนน โดยไม่ว่าจะขอมถนนก่อนหรือหลังการใช้งาน ก็ต้องขออนุมัติวางแผนงบประมาณการขอมสร้างด้วยทั้งสิ้น

ส่วนการขอมถนนประจำปีในช่วงฤดูแล้งนั้น จะพิจารณาขอมไปพร้อมกับงานดินแนวกันไฟโดยใช้รถไถ ซึ่งต้องวางแผนประจำปีไว้ก่อนล่วงหน้าแล้ว

หมายเหตุ การขอมถนนก่อนหรือหลังการตัดไม้นั้น อาจใช้รถแบคโฮว์ตักดินบริเวณใกล้ๆถนนหรือ ใช้รถบรรทุก บรรทุกดิน/ลูกรัง จากจุดอื่น เทใส่ในจุดที่ต้องการขอม แล้วใช้รถแทรกเตอร์ล้อยางดันปรับแต่งผิวถนนอีกครั้งหนึ่ง ทั้งนี้การขอมถนนทุกครั้งควรทำในช่องที่ไม่มีฝนตกเพื่อสะดวกในการทำงานและลดการชะล้างพังทลายของหน้าดินด้วย